

Arvoredo em Números



SANTA CATARINA EM NÚMEROS

ARVOREDO

SEBRAE

2013

© 2013 SEBRAE/SC

Serviço de Apoio às Micro e Pequenas Empresas de Santa Catarina.

Todos os direitos reservados e protegidos por lei de 19/02/1998. Nenhuma parte deste material, sem autorização prévia por escrito do Sebrae, poderá ser reproduzida ou transmitida sejam quais forem os meios empregados: eletrônicos, mecânicos, fotográficos, gravação ou quaisquer outros.

CONSULTORIA TÉCNICA

Valor & Foco Gestão da Inovação

CAPA

GW Editoração Eletrônica

S491s

Sebrae/SC

Santa Catarina em Números: Arvoredo/Sebrae/SC._Florianópolis: Sebrae/SC, 2013.
126p.

1. Estudos e Pesquisas. 2. Sebrae. I. Cândido, Marcondes da Silva. II. Ferreira, Cláudio. III. Brito, Ricardo Monguilhott. IV. Zanuzzi, Fábio Burigo V. Título.

CDU : 338 (816.4 Arvoredo)

GOVERNO DO ESTADO DE SANTA CATARINA

Paulo Bornhausen - Secretário de Estado do Desenvolvimento Econômico Sustentável

Dalton Silva Ribeiro - Diretor de Desenvolvimento Econômico

Márcia Alves - Gerente de Desenvolvimento Econômico

CONSELHO DELIBERATIVO DO SEBRAE/SC

Alcantaro Corrêa - Presidente do Conselho Deliberativo

Sérgio Alexandre Medeiros - Vice-Presidente do Conselho Deliberativo

ENTIDADES

Federação da Agricultura e Pecuária do Estado de Santa Catarina – FAESC

Federação das Associações de Micro e Pequenas Empresas de Santa Catarina – FAMPESC

Federação das Associações Empresariais de Santa Catarina – FACISC

Federação das Câmaras de Dirigentes Lojistas de Santa Catarina – FCDL

Federação das Indústrias do Estado de Santa Catarina – FIESC

Federação do Comércio do Estado de Santa Catarina – FECOMÉRCIO

Agência de Fomento do Estado de Santa Catarina – BADESC

Banco do Brasil S.A. – BB

Banco Regional de Desenvolvimento do Extremo Sul – BRDE

Caixa Econômica Federal – CEF

Fundação Centros de Referência em Tecnologias Inovadoras – CERTI

Secretaria de Estado do Desenvolvimento Econômico Sustentável – SDS

Serviço Brasileiro de Apoio às Micro e Pequenas Empresas – SEBRAE NA

Serviço Nacional de Aprendizagem Industrial – SENAI/DR-SC

Universidade Federal de Santa Catarina – UFSC

DIRETORIA EXECUTIVA DO SEBRAE/SC

Carlos Guilherme Zigelli - Diretor Superintendente

Anacleto Angelo Ortigara - Diretor Técnico

Sérgio Fernandes Cardoso - Diretor Administrativo Financeiro

ORGANIZAÇÃO

Ricardo Monguilhott de Brito - Gerente da Unidade de Atendimento Coletivo - UAC

Marcondes da Silva Cândido - Gerente da Unidade de Gestão Estratégica - UGE

Fábio Burigo Zanuzzi - Coordenador do Núcleo de Agronegócios - UAC

Cláudio Ferreira - Analista Técnico - UGE

APRESENTAÇÃO

O estado de Santa Catarina possui um perfil diversificado: uma agricultura forte, baseada em minifúndios rurais, divide espaço com um parque industrial atuante, considerado o quarto maior do país. Indústrias de grande porte e milhares de pequenas empresas espalham-se, fazendo do estado de Santa Catarina a oitava maior economia brasileira pelo tamanho de seu Produto Interno Bruto.

O dinamismo da economia catarinense reflete-se em índices elevados de crescimento, alfabetização, emprego e renda per capita, significativamente superiores à média nacional, garantindo uma melhor qualidade de vida aos que aqui vivem, mas com contrastes quanto ao desenvolvimento socioeconômico de seus municípios.

Estamos num momento de incertezas na economia global e o mercado local já não apresenta os mesmos índices de crescimento de anos anteriores, o que afeta economias industrializadas como a nossa. Por outro lado, a indústria catarinense atingiu um padrão de categoria mundial, o que permite integrar fortemente as novas cadeias produtivas globais que se organizaram. No entanto, a competitividade atingida pelas grandes indústrias não é suficiente para garantir que novos desafios sejam superados; é preciso que, além da melhoria do ambiente econômico, exista um tratamento diferenciado às pequenas indústrias para que melhorem o desempenho operacional e acompanhem as grandes empresas neste processo de expansão da economia catarinense.

Como resposta a esse cenário, a Secretaria de Estado do Desenvolvimento Econômico Sustentável – SDS e o Serviço de Apoio às Micro e Pequenas Empresas de Santa Catarina – Sebrae/SC desenvolveram, e estão implantando, o Programa Nova Economia @ SC - Programa de Revitalização da Economia Catarinense na forma de quatro projetos distintos e complementares, que interagem entre si de forma sistêmica, sendo composto pelos seguintes projetos:

- Projeto Juro Zero – Microcrédito
- Projeto Polos Setoriais Industriais já Existentes
- Projeto Polos Multi - Setoriais em Áreas de Baixo Desenvolvimento Econômico
- Projeto Polos Setoriais Ligados à Economia Verde

Para atender, em parte, a essas necessidades, esta publicação traz vários indicadores estatísticos, a partir da coleta e análise de dados públicos, de forma a conhecer por meio de estatísticas oficiais as características dos municípios catarinenses, permitindo dar conhecimento da realidade que se deseja transformar.

PAULO ROBERTO BORNHAUSEN
Secretário de Estado do
Desenvolvimento Econômico
Sustentável - SDS

CARLOS GUILHERME ZIGELLI
Diretor Superintendente do
SEBRAE/SC

SUMÁRIO

1	INTRODUÇÃO	8
2	ASPECTOS GERAIS DO MUNICÍPIO	10
3	ASPECTOS POPULACIONAIS	13
3.1	POPULAÇÃO TOTAL.....	13
3.2	TAXA MÉDIA ANUAL DE CRESCIMENTO DA POPULAÇÃO	13
3.3	DENSIDADE DEMOGRÁFICA.....	14
3.4	DISTRIBUIÇÃO POPULACIONAL SEGUNDO O GÊNERO E LOCALIZAÇÃO	14
3.5	FAIXA ETÁRIA DA POPULAÇÃO	15
3.6	POPULAÇÃO ECONOMICAMENTE ATIVA.....	16
4	ASPECTOS MERCADOLÓGICOS	19
4.1	NÚMERO DE DOMICÍLIOS PARTICULARES E COLETIVOS	19
4.2	DOMICÍLIOS POR TIPOLOGIA	19
4.3	NÚMERO DE DOMICÍLIOS URBANOS POR CLASSE ECONÔMICA	20
4.4	POTENCIAL DE CONSUMO URBANO POR CLASSE ECONÔMICA.....	21
4.5	CONSUMO PER CAPITA ANUAL.....	22
4.6	ÍNDICE DE POTENCIAL DE CONSUMO	23
5	ASPECTOS SOCIAIS	25
5.1	INDICADORES DE DESENVOLVIMENTO HUMANO MUNICIPAL (IDH-M)	25
5.2	INCIDÊNCIA DE POBREZA NO MUNICÍPIO	26
5.3	ÍNDICE DE GINI	27
5.4	SAÚDE	27
5.4.1	<i>Taxa Bruta de Natalidade</i>	28
5.4.2	<i>Taxa de Mortalidade Infantil</i>	28
5.4.3	<i>Esperança de Vida ao Nascer</i>	28
5.4.4	<i>Leitos de Internação no Município</i>	29
5.4.5	<i>Número de Leitos Hospitalares e UTIs por 1.000 Habitantes</i>	30
5.4.6	<i>Número de Profissionais Ligados à Saúde</i>	30
5.5	NUPCIALIDADE.....	31
5.6	EDUCAÇÃO.....	32
5.6.1	<i>Alunos Matriculados por Dependência Administrativa</i>	32
5.6.2	<i>Distribuição do Número de Alunos por Modalidade de Ensino</i>	33
5.6.3	<i>Número de Docentes no Município</i>	34
5.6.4	<i>Índice da Educação Básica – IDEB</i>	34
5.6.5	<i>Número de Escolas Técnicas Profissionalizantes</i>	35
5.7	SEGURANÇA PÚBLICA.....	35
5.7.1	<i>Número de Ocorrências Policiais</i>	35
5.7.2	<i>Número de Óbitos Decorrentes de Causas Violentas</i>	35
6	ASPECTOS ECONÔMICOS	38
6.1	PRODUTO INTERNO BRUTO.....	38
6.1.1	<i>PIB per capita</i>	39
6.1.2	<i>Composição do Valor Adicionado Bruto</i>	39
6.2	BALANÇA COMERCIAL.....	40
6.2.1	<i>Montante das Exportações e Importações</i>	40
6.3	VALOR ADICIONADO FISCAL - VAF	40
6.3.1	<i>VAF das Principais Atividades Econômicas</i>	41
6.4	EMPRESAS E EMPREGOS	43
6.4.1	<i>Evolução do Estoque de Empresas e Empregos</i>	43
6.4.2	<i>Taxa de Criação de Empresas e Empregos</i>	43
6.4.3	<i>Perfil Setorial das Empresas e Empregos</i>	44
6.4.4	<i>Representatividade das Atividades Econômicas no Município</i>	44
6.4.5	<i>Classificação do Porte Empresarial</i>	47
6.4.6	<i>Relação Habitante por Emprego</i>	48
6.4.7	<i>Saldo de Admissões e Demissões</i>	48
6.4.8	<i>Número de Microempreendedores Individuais</i>	50
6.4.9	<i>Número de Empregos Ligados ao Setor de Pesca e Aquicultura</i>	50
6.4.10	<i>Número de Empregos Ligados ao Setor de Transporte</i>	50

6.4.11	Número de Empregos Ligados ao Serviço de Informação, Atividades de Tecnologia da Informação (TI) e Atividades de Telecomunicações.....	52
6.5	RENDA MÉDIA DA POPULAÇÃO	52
6.5.1	Rendimento Familiar Médio.....	52
6.5.2	Salários Médios.....	52
6.5.3	Salários Médios Segundo as Atividades Econômicas	53
6.6	FINANÇAS PÚBLICAS.....	53
6.6.1	Receitas por Fontes.....	53
6.6.2	Receita Orçamentária Per Capita	55
6.6.3	Receita Própria Per Capita.....	55
6.7	SETOR PRIMÁRIO	55
6.7.1	Lavoura Temporária.....	56
6.7.2	Lavoura Permanente.....	57
6.7.3	Efetivo do Rebanho.....	58
6.7.4	Produtos de Origem Animal.....	58
6.8	SETORES TRADICIONAIS E EMERGENTES	59
6.8.1	Aspectos Metodológicos Utilizados para a Identificação de Setores de Atividades Econômicas Prioritárias	59
6.8.2	Setores Tradicionais.....	62
6.8.3	Setores Emergentes.....	63
7	INFRAESTRUTURA	65
7.1	ENERGIA ELÉTRICA.....	65
7.2	ÁGUA E SANEAMENTO	67
7.2.1	Abastecimento de Água	67
7.2.2	Saneamento Básico.....	68
7.3	INFRAESTRUTURA DE TRANSPORTE.....	68
7.3.1	Portos e Aeroportos.....	68
7.3.2	Rodovias e Distância Rodoviária das Capitais da Região Sul do Brasil.....	69
7.3.3	Principais Rios que Cortam o Município	69
7.4	PRINCIPAIS MEIOS DE COMUNICAÇÃO	69
7.5	FROTA DE VEÍCULOS.....	70
7.6	SISTEMA FINANCEIRO.....	72
7.7	ESTRUTURA DE TELECOMUNICAÇÕES	72
7.8	ENTIDADES EMPRESARIAIS E DE CLASSE.....	73
7.9	COOPERATIVAS.....	73
7.10	APL (ARRANJO PRODUTIVO LOCAL).....	73
7.11	ENTIDADES SÓCIO-ASSISTENCIAIS	73
7.12	INCUBADORAS DE EMPRESAS	73
7.13	UNIVERSIDADES E FACULDADES.....	73
7.14	HOTÉIS, Pousadas e Restaurantes.....	73
	REFERÊNCIAS.....	75
	CONCEITOS, NOTAS EXPLICATIVAS E LISTA DE SIGLAS	79
	CONCEITOS E NOTAS EXPLICATIVAS.....	79
	LISTA DE ABREVIATURAS E SIGLAS.....	97
	APÊNDICE A - RELAÇÃO DE EMPRESAS DO MUNICÍPIO, SEGUNDO O PORTE E A REPRESENTATIVIDADE.....	100
	APÊNDICE B - RELAÇÃO DE EMPREGOS DO MUNICÍPIO, SEGUNDO O PORTE E A REPRESENTATIVIDADE.....	110
	LISTA DE GRÁFICOS, TABELAS, FIGURAS E QUADROS.....	121
	LISTA DE GRÁFICOS.....	121
	LISTA DE TABELAS	123
	LISTA DE FIGURAS	125
	LISTA DE QUADROS	126

1 INTRODUÇÃO

As informações que você terá acesso a seguir sintetizam várias bases de dados consultadas sobre estatísticas relacionadas ao desenvolvimento do estado de Santa Catarina.

Estas foram extraídas de fontes fidedignas e de acesso público junto a órgãos especializados, como IBGE, ou outras fontes oficiais sobre o indicador em estudo como ministérios, secretarias, federações, sindicatos e associações de classe, trazendo entre outros dados os referentes ao Censo 2010.

A pesquisa está estruturada em seis capítulos que analisam os municípios sob diversos aspectos, de acordo com seus Dados Gerais, Populacionais, Mercadológicos, Sociais, Econômicos e, por último, com sua Infraestrutura. Ao final do documento, ainda são disponibilizados dois apêndices que possibilitam uma avaliação mais consistente em relação ao perfil das empresas e empregos existentes do município.

Durante a exposição das tabelas e dos gráficos, são apresentadas análises com comparativos a outras referências, mapeando assim cada localidade de acordo com a sua evolução e representatividade.

Esta publicação sobre o município de Arvoredo, faz parte de uma série de publicações, intitulada Santa Catarina em Números. Por meio dela é possível ter informações sobre 293 municípios, regiões e o Estado agregadamente. Observamos que os municípios de Balneário Rincão e Pescaria Alta, face à sua recente criação e à conseqüente indisponibilidade de informações sobre os mesmos, impossibilitou a geração de seus relatórios específicos.

Por se tratar de uma série, as opções de análise são inesgotáveis, cabendo aos interessados a formulação da sua pergunta de interesse para encontrar a resposta desejada. Deste modo, relatamos apenas alguns pontos de destaque.

Aproveitamos as informações a seguir para pautar ações de planejamento focadas em promover a competitividade e desenvolvimento sustentável dos pequenos negócios e desejamos que elas tornem a geração, utilização e disseminação do conhecimento, fator gerador de riqueza, valor e equidade social.

Aspectos Gerais

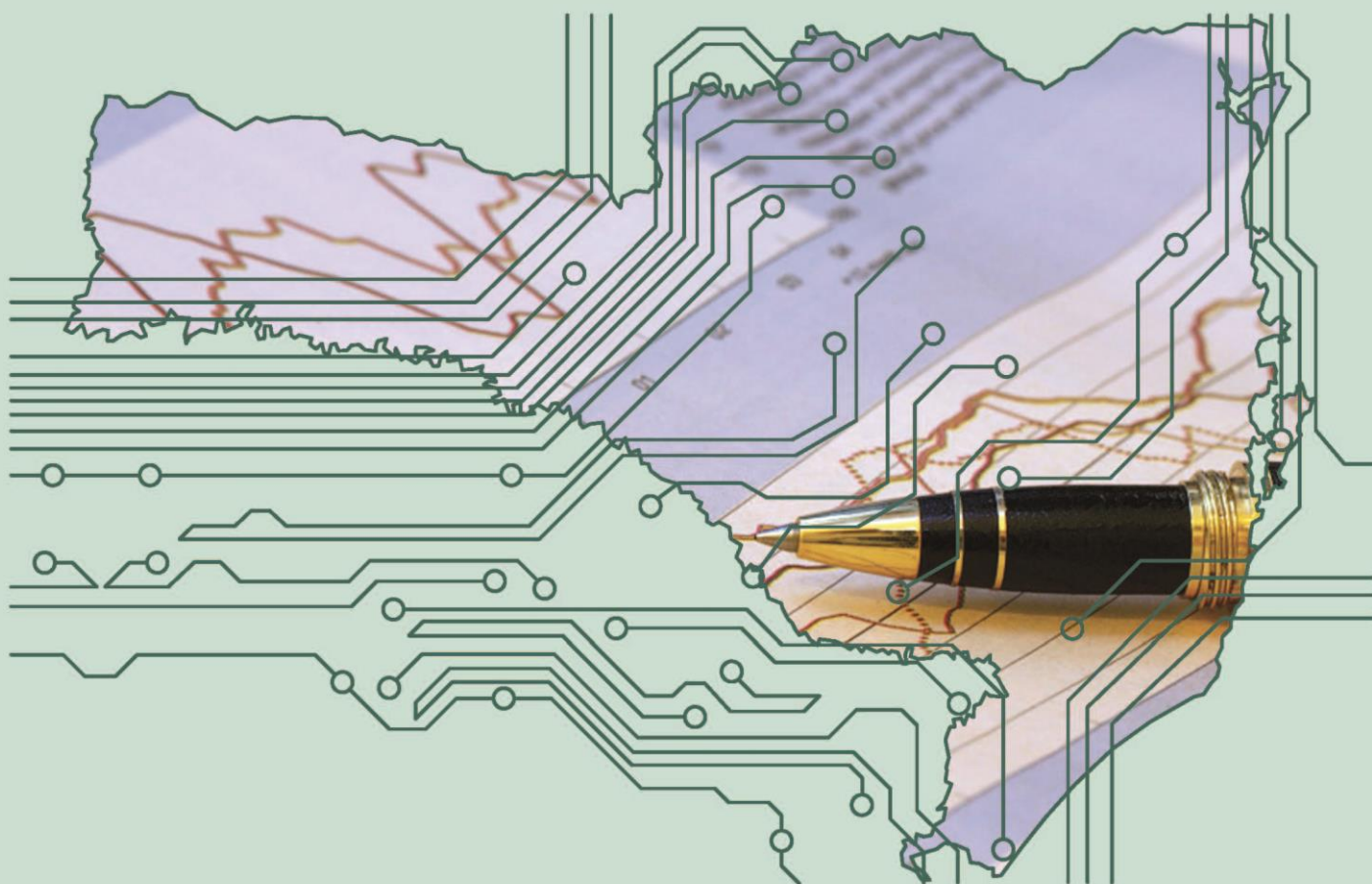

2 ASPECTOS GERAIS DO MUNICÍPIO

Italianos que vieram do Rio Grande do Sul foram os primeiros a se instalar em Arvoredo, na mesma saga que colonizou todo o oeste catarinense. Os mais antigos recordam que os tropeiros passavam por Arvoredo a caminho de outras regiões, como o vizinho Paraná, nos tempos do Contestado. A população de Arvoredo trabalha para se manter independente. A emancipação do município, desmembrado de Seara, foi resultado da vontade da comunidade.

Quadro 1 – Aspectos gerais e históricos do município de Arvoredo

Aspectos Gerais e Históricos	
Localização - Mesorregião IBGE	Oeste Catarinense
Coordenadoria Regional do SEBRAE/SC	Regional Oeste
Associação dos Municípios	AMAUC - Associação dos Municípios do Alto Uruguai Catarinense
Secretaria de Desenvolvimento Regional de SC	SDR-Seara
Área territorial (km ²)	91
Distância da Capital (km)	501
Altitude (metros)	362
População Total 2010	2.260
Densidade demográfica 2010 (hab/km ²)	24,91
Data de fundação	09/01/1992
Colonização	Italiana.
Gentílico	Arvoredense
Número de Eleitores	1.801

Fontes: Instituto Brasileiro de Geografia e Estatística, 2012. - Governo do Estado de Santa Catarina, Secretaria de Estado do Planejamento, 2012. – Unidade de Gestão Estratégica do SEBRAE/SC (UGE), Estrutura Organizacional das Coordenadorias Regionais. - Federação Catarinense de Municípios (FECAM). - Santa Catarina Turismo S/A (SANTUR).

Figura 1 - Mapas do município

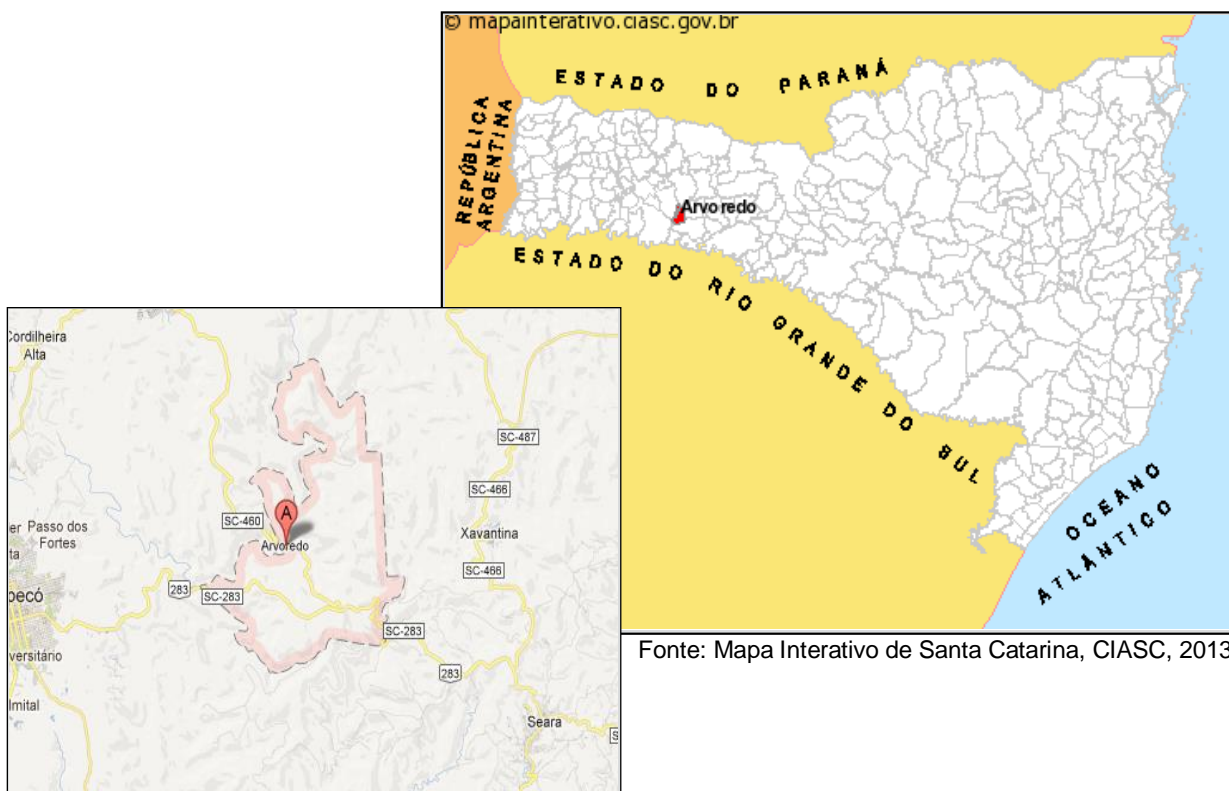

Aspectos Populacionais

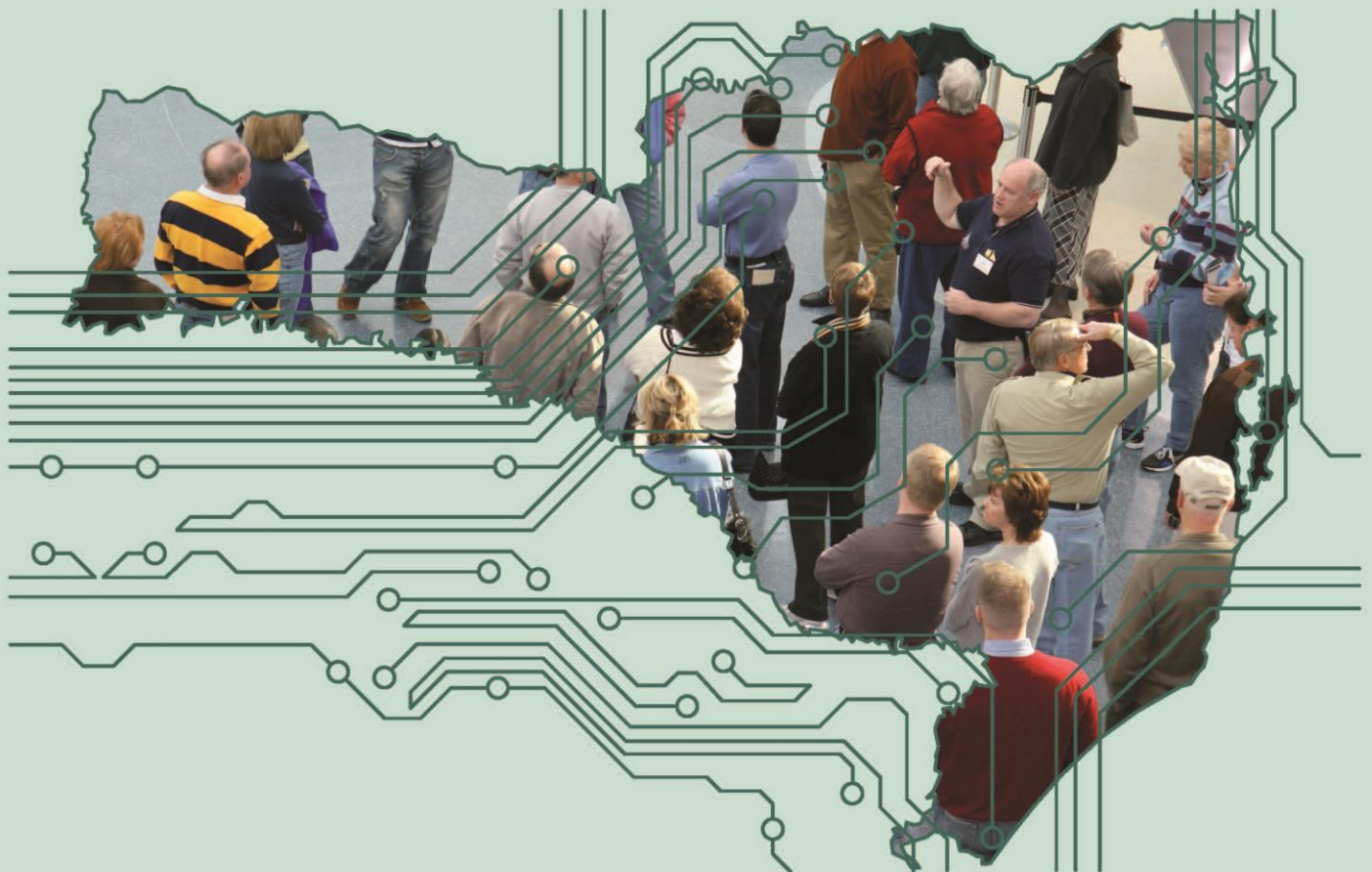

3 ASPECTOS POPULACIONAIS

No decorrer desta seção, são apresentados dados populacionais de Arvoredo, como a evolução populacional, taxa média de crescimento, população economicamente ativa, densidade demográfica e sua distribuição segundo gênero, localização e faixa etária.

3.1 POPULAÇÃO TOTAL

A população de Arvoredo apresentou, no ano de 2010, redução de 1,95% desde o Censo Demográfico realizado em 2000. De acordo com o Instituto Brasileiro de Geografia e Estatística (IBGE), em 2010 a população da cidade alcançou 2.260 habitantes, o equivalente a 0,04% da população do Estado. O gráfico a seguir demonstra a evolução populacional do município nos últimos Censos.

Gráfico 1 – População total de Arvoredo, no período de 1980 a 2010

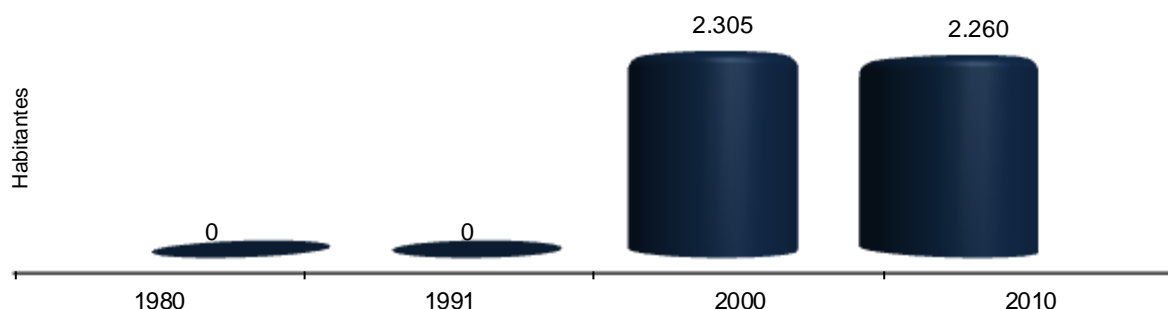

Fonte: IBGE, Diretoria de Estatística, Geografia e Cartografia, 2010.

Nota: Censos Demográficos 1980, 1991, 2000 e 2010.

3.2 TAXA MÉDIA ANUAL DE CRESCIMENTO DA POPULAÇÃO

O comparativo dos dados dos Censos Demográficos do IBGE demonstrou que Arvoredo apresentou, entre 2000 e 2010, uma taxa média de crescimento populacional da ordem de -0,20% ao ano, conforme gráfico a seguir.

Gráfico 2 – Taxa de crescimento médio anual da população, segundo Arvoredo, Região Oeste, Santa Catarina e Brasil, no período de 2000 a 2010

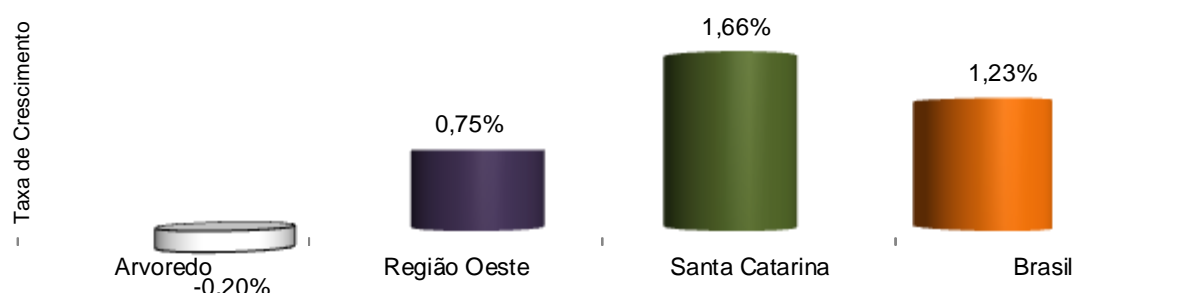

Fonte: Resultados elaborados pelo SEBRAE/SC com base em dados do IBGE - apoiados nos Censos Demográficos, 2000 e 2010.

3.3 DENSIDADE DEMOGRÁFICA

Baseado no Censo Populacional (IBGE) de 2010, Arvoredo possuía uma densidade demográfica 24,9 hab/km², conforme demonstra o gráfico a seguir.

Gráfico 3 – Densidade demográfica de Arvoredo, no período 1980 a 2010

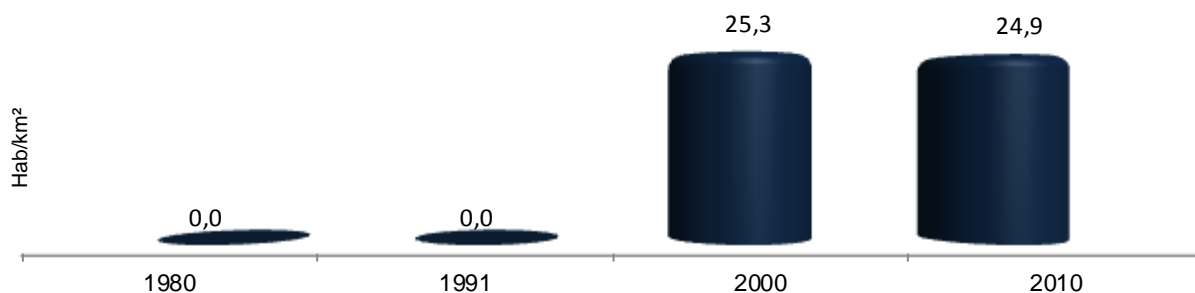

Fonte: Resultados elaborados pelo SEBRAE/SC com base em dados do IBGE, 2010.

Nota: Censos Demográficos 1980, 1991, 2000 e 2010.

3.4 DISTRIBUIÇÃO POPULACIONAL SEGUNDO O GÊNERO E LOCALIZAÇÃO

A distribuição populacional por gênero, segundo dados do IBGE extraídos do Censo Populacional 2010, apontou que, no município, os homens representavam 54,38% da população e as mulheres, 45,62%. A tabela e o gráfico a seguir apresentam a evolução dos dados populacionais do município, segundo gênero e localização do domicílio.

Tabela 1 – Participação relativa da população residente por localização do domicílio e gênero, em Arvoredo, no período 1980 a 2010

Ano	Gênero		Localidade	
	Homens	Mulheres	Urbana	Rural
1980	-	-	-	-
1991	-	-	-	-
2000	1.219	1.086	411	1.894
2010	1.229	1.031	501	1.759

Fonte: IBGE, Diretoria de Estatística, Geografia e Cartografia, 2010.

Notas: 1 Censos Demográficos 1980, 1991, 2000 e 2010.

2 Sinal convencional utilizado:

- Dado numérico igual a zero não resultante de arredondamento.

Gráfico 4 – Participação relativa da população por gênero em Arvoredo, Santa Catarina e Brasil, em 2010

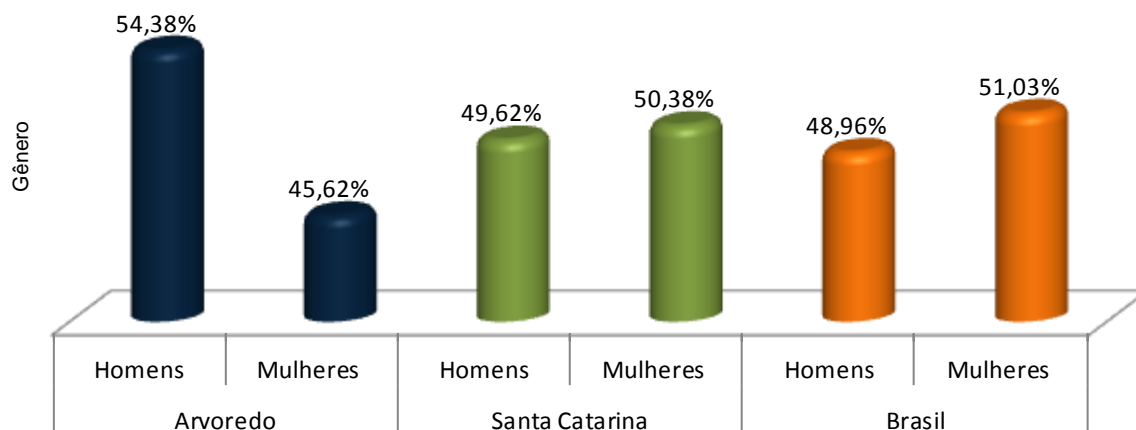

Fonte: Resultados elaborados pelo SEBRAE/SC com base em dados do IBGE, 2010.

Conforme aponta o gráfico anterior, em 2010, o número de mulheres do município estava abaixo da média estadual em 4,76% e o de homens, 4,76% acima.

O gráfico a seguir demonstra que o percentual da população urbana em Arvoredo era menor em 61,8% que a concentração urbana do Estado.

Gráfico 5 – Participação relativa da população por localização do domicílio, em Arvoredo, Santa Catarina e Brasil, em 2010

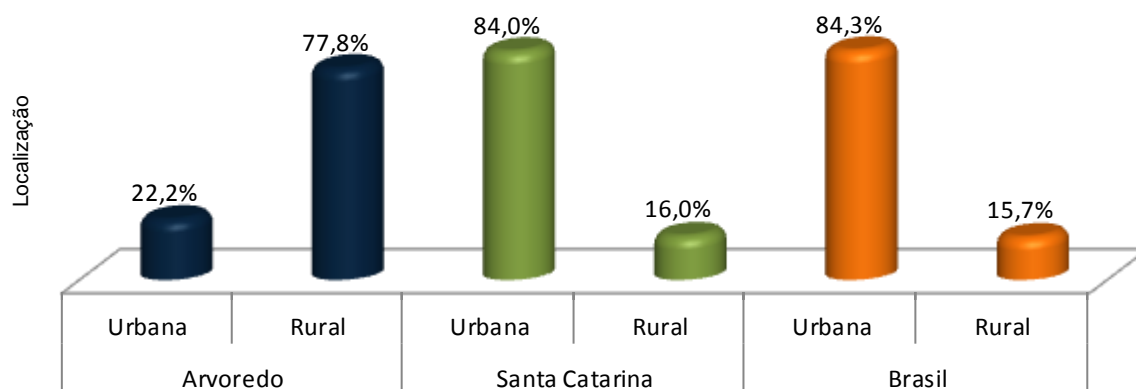

Fonte: Resultados elaborados pelo SEBRAE/SC com base em dados do IBGE, 2010.

3.5 FAIXA ETÁRIA DA POPULAÇÃO

A estrutura etária de uma população, habitualmente, é dividida em três faixas: os jovens, que compreendem do nascimento até 19 anos; os adultos, dos 20 anos até 59 anos; e os idosos, dos 60 anos em diante. Segundo esta organização, no município, em 2010, os jovens representavam 30,4% da população, os adultos 56,7% e os idosos 12,9%.

O gráfico a seguir apresenta a evolução das três faixas etárias, sendo que a maior variação é atribuída aos jovens, entre os anos de 2000 e 2010.

Gráfico 6 – Evolução da distribuição relativa por faixa etária da população em Arvoredo, em 2000 e 2010

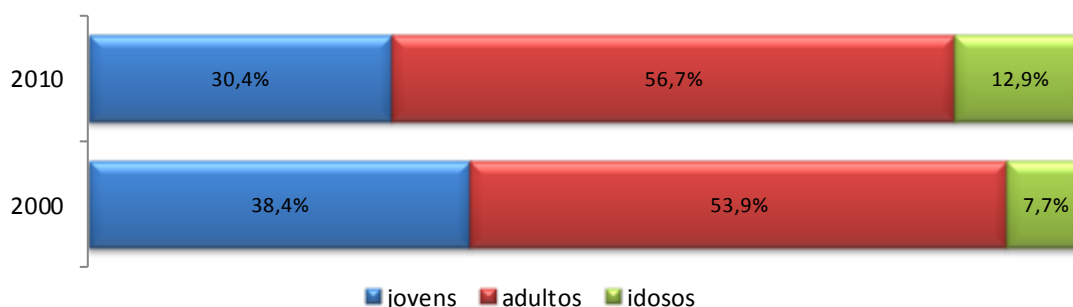

Fonte: Resultados elaborados pelo SEBRAE/SC com base em dados do IBGE, 2000 e 2010.

Ao detalhar as faixas etárias, é possível verificar, através do gráfico a seguir, a evolução da distribuição relativa entre os anos de 2000 e 2010.

Gráfico 7 – Distribuição relativa da faixa etária da população em Arvoredo, em 2000 e 2010

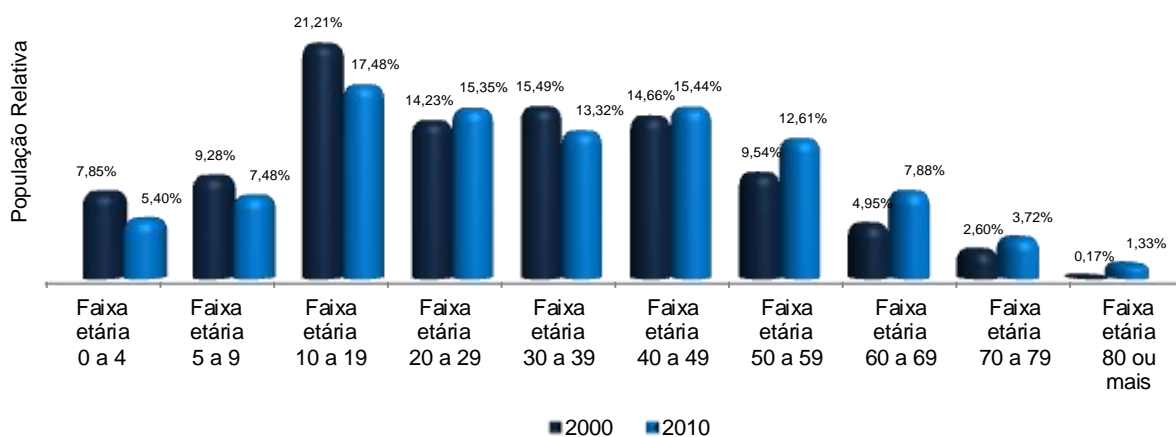

Fonte: Resultados elaborados pelo SEBRAE/SC com base em dados do IBGE, 2000 e 2010.

3.6 POPULAÇÃO ECONOMICAMENTE ATIVA

Ainda relacionado à faixa etária da população, compete mencionar a questão da população economicamente ativa (PEA), que se caracteriza por abranger todos os indivíduos de um lugar que, em tese, estariam legalmente aptos ao trabalho, ou seja, todos os indivíduos ocupados e desempregados.

No Brasil, o IBGE calcula a PEA como o conjunto de pessoas que estão trabalhando ou procurando emprego. Apesar do trabalho de crianças ser ilegal no Brasil, o IBGE calcula a PEA considerando pessoas a partir dos 10 anos de idade, uma vez que a realidade no país, por vezes, mostra situações diferentes do que prega a lei.

O gráfico a seguir apresenta a PEA do município para os anos de 2000 e 2010, tomando por base a metodologia do IBGE.

Gráfico 8 – População economicamente ativa em Arvoredo, em 2000 e 2010



Fonte: IBGE, Diretoria de Estatística, Geografia e Cartografia, 2010.

Conforme mostrado, no decorrer dos 10 anos entre os censos do IBGE de 2000 e 2010 ocorreu uma evolução positiva de 10,2% no percentual da população economicamente ativa, passando de 61,6% no ano 2000, para 71,8% em 2010.

Aspectos Mercadológicos



MUNICÍPIOS CATARINENSES

4 ASPECTOS MERCADOLÓGICOS

Esta seção apresenta uma visão geral do município sob o ponto de vista mercadológico. Neste tópico são apresentadas informações sobre os domicílios existentes, o consumo per capita anual e o Índice de Potencial de Consumo.

4.1 NÚMERO DE DOMICÍLIOS PARTICULARES E COLETIVOS

Domicílio é considerado um local estruturalmente separado e independente que se destina a servir de habitação a uma ou mais pessoas, podendo ser particular ou coletivo. Neste aspecto, o município de Arvoredo possuía, em 2010, 723 domicílios registrados, sendo 723 particulares e nenhum coletivo.

O gráfico a seguir, apresenta a proporção relativa entre domicílios particulares e coletivos do município e do estado de Santa Catarina.

Gráfico 9 – Distribuição relativa de domicílios particulares e coletivos em Arvoredo e Santa Catarina, em 2010

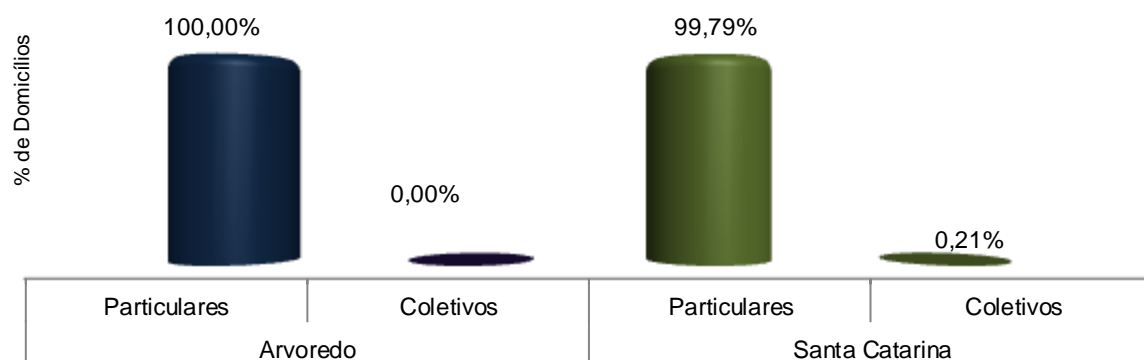

Fonte: Resultados elaborados pelo SEBRAE/SC com base em dados do IBGE, 2010.

Importante ressaltar que, neste caso, os domicílios particulares, de acordo com o IBGE, são caracterizados quando o relacionamento entre seus ocupantes é ditado por laços de parentesco, de dependência doméstica ou por normas de convivência.

4.2 DOMICÍLIOS POR TIPOLOGIA

Com base em dados do Censo Demográfico, em 2010, o município possuía 629 domicílios, deste total, eram 86,5% próprios, 9,2% cedidos, 4,1% alugados e 0,2% em outra condição.

Vale denotar que, diferentemente da seção anterior, aqui são considerados apenas os domicílios particulares permanentes que, segundo o IBGE, são construídos para servir exclusivamente à habitação e que, na data de referência, tinham a finalidade de servir de moradia a uma ou mais pessoas.

Tabela 2 – Condição de ocupação dos domicílios de Arvoredo, Região Oeste, Santa Catarina e Brasil, em 2010

Tipologia	Arvoredo	Região Oeste	Santa Catarina	Brasil
Alugado	4,1%	18,6%	18,6%	18,3%
Cedido	9,2%	8,1%	5,7%	7,8%
Outra condição	0,2%	0,3%	0,2%	0,6%
Próprio	86,5%	73,0%	75,4%	73,3%
Total	100,0%	100,0%	100,0%	100,0%

Fonte: IBGE, Diretoria de Estatística, Geografia e Cartografia, Censo Demográfico, 2010.

Nota: Dados referentes a domicílios particulares permanentes.

O gráfico a seguir ilustra comparativos da condição de ocupação dos domicílios no município, na Região, no Estado e no País.

Gráfico 10 – Condição de ocupação dos domicílios, segundo Arvoredo, Região Oeste, Santa Catarina e Brasil – 2010

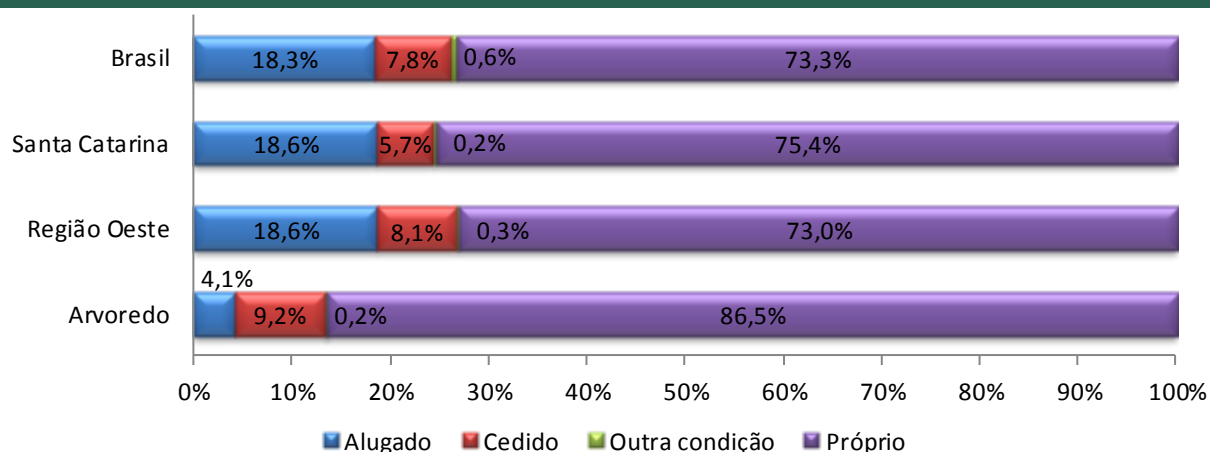

Fonte: IBGE, Diretoria de Estatística, Geografia e Cartografia, Censo Demográfico, 2010.

Nota: Dados referentes a domicílios particulares permanentes.

4.3 NÚMERO DE DOMICÍLIOS URBANOS POR CLASSE ECONÔMICA

O objetivo deste aspecto é identificar o perfil dos domicílios urbanos no município sob o aspecto de rendimento financeiro. Vale denotar que aqui são utilizados dados do IPC Maps 2011, baseados nos primeiros resultados do Censo Demográfico de 2010, realizado pelo IBGE, além dos dados da Pesquisa Nacional por Amostra de Domicílios de 2009 e Pesquisa de Orçamentos Familiares de 2009.

O IPC Maps 2011 levou em consideração a classificação dos domicílios urbanos segundo o Critério de Classificação Econômica Brasil, desenvolvido pela ABA – Associação Brasileira de Anunciantes, ABEP – Associação Brasileira das Empresas de Pesquisa e ABIPEME – Associação Brasileira dos Institutos de Pesquisa de Mercado.

De acordo com a tabela a seguir Arvoredo possuía, em 2011, o maior número de domicílios urbanos com rendimentos na classe C1, contabilizando todas as residências, e o menor número na classe A1, conforme apresenta a tabela a seguir.

Tabela 3 – Número de domicílios urbanos por classe econômica em Arvoredo e Santa Catarina, em 2011

Classes	Arvoredo		Santa Catarina	
	Número	Porcentagem	Número	Porcentagem
A1	-	0,00%	9.510	0,6%
A2	3	2,14%	68.502	4,0%
B1	9	6,43%	199.282	11,7%
B2	25	17,86%	414.320	24,3%
C1	40	28,57%	464.039	27,2%
C2	37	26,43%	326.751	19,1%
D	25	17,86%	214.236	12,6%
E	1	0,71%	9.696	0,6%
Total	140	100%	1.706.336	100%

Fonte: Resultados elaborados pelo SEBRAE/SC com base em dados do IPC-MAPS, 2011.

Nota: Sinal convencional utilizado:

- Dado numérico igual a zero não resultante de arredondamento.

O gráfico a seguir destaca a faixa de rendimento em que os domicílios urbanos do município obtiveram a maior concentração. Neste contexto, a Classe C1 concentrava a maior parte dos domicílios urbanos com 28,6%, sendo a de menor concentração representada pela Classe A1, com 0,0% dos domicílios. Arvoredo obteve a maior diferença em relação ao Estado na Classe C2, com desvio de 7,28%.

Gráfico 11 – Percentual de domicílios urbanos por classe econômica, em Arvoredo e Santa Catarina, em 2011

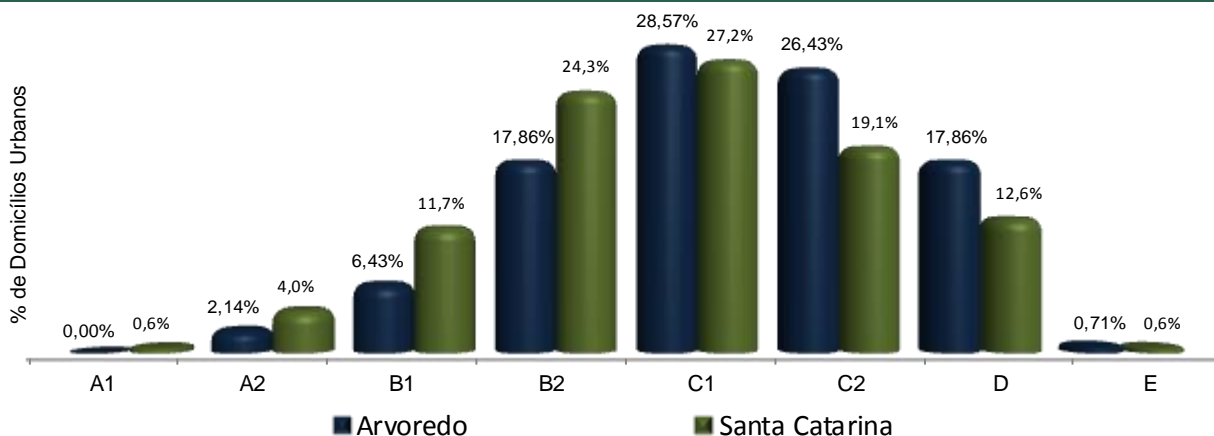

Fonte: Resultados elaborados pelo SEBRAE/SC com base em dados do IPC-MAPS, 2011.

Cabe ressaltar que os domicílios rurais não foram considerados nesta análise.

4.4 POTENCIAL DE CONSUMO URBANO POR CLASSE ECONÔMICA

Em 2010, o município de Arvoredo continha a maior concentração do potencial de consumo na Classe B2 com 26,55%, e a menor, pela Classe A1 com 0,00% do potencial, conforme descrito no gráfico a seguir.

Gráfico 12 – Potencial de consumo por classe econômica, em Arvoredo, em 2010

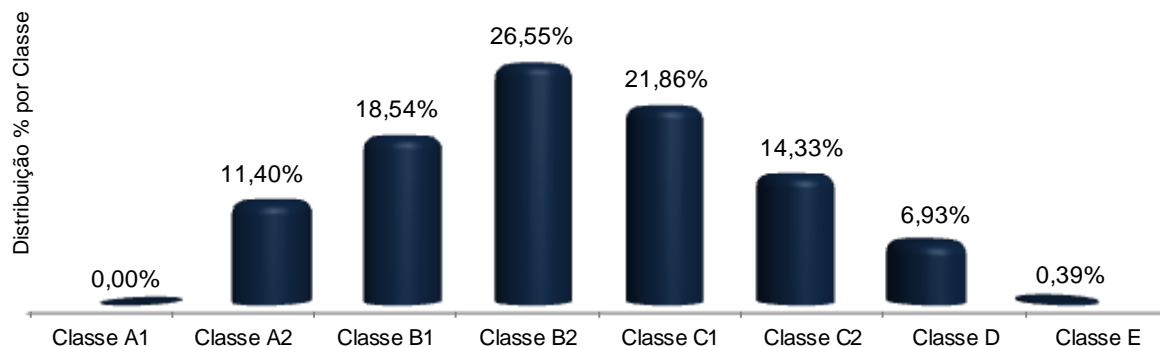

Fonte: Resultados elaborados pelo SEBRAE/SC com base em dados do IPC-MAPS, 2010.

4.5 CONSUMO PER CAPITA ANUAL

Em 2010, o consumo per capita anual de R\$ 6.641,05 posicionou Arvoredo 49,4% abaixo do consumo per capita do estado de Santa Catarina e 48,8% abaixo do desempenho de consumo per capita do Brasil, conforme descrito no gráfico a seguir.

Gráfico 13 – Consumo per capita R\$/ano, em Arvoredo, Região Oeste, Santa Catarina e Brasil, em 2010

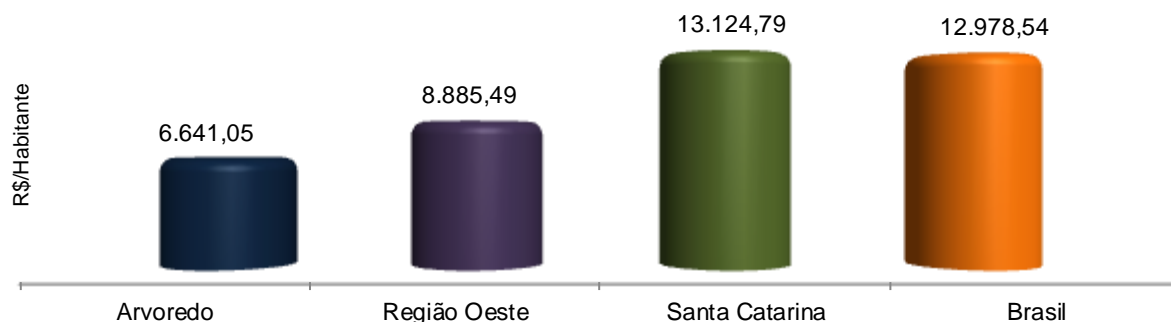

Fonte: Resultados elaborados pelo SEBRAE/SC com base em dados do IPC-MAPS, 2010.

Enquanto o consumo per capita urbano do município em 2010 foi de R\$ 10.402,27, o rural ficou 46% abaixo, conforme apresenta o gráfico a seguir.

Gráfico 14 – Consumo per capita urbana e rural, em Arvoredo, em 2010

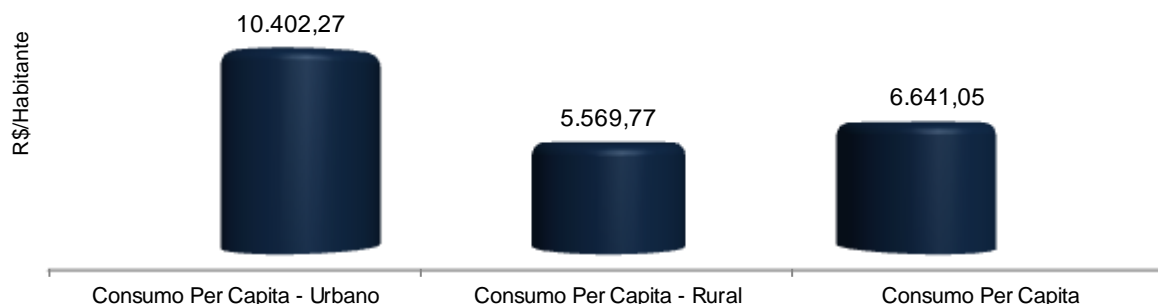

Fonte: Resultados elaborados pelo SEBRAE/SC com base em dados do IPC-MAPS, 2010.

4.6 ÍNDICE DE POTENCIAL DE CONSUMO

O Índice de Potencial de Consumo (IPC) é um indicador que atribui a cada município a sua participação percentual no potencial total de consumo do País. Considerando que o potencial total do mercado nacional seja 100%, o IPC identifica quanto cada região representa deste todo.

O ranking de consumo dos dez municípios com melhor desempenho estadual é apresentado na tabela a seguir.

Tabela 4 – Ranking de consumo dos municípios com melhor desempenho estadual e nacional, em 2010

Município	Santa Catarina	Brasil
Florianópolis	1 ^a	29 ^a
Joinville	2 ^a	40 ^a
Blumenau	3 ^a	54 ^a
São José	4 ^a	90 ^a
Criciúma	5 ^a	125 ^a
Itajaí	6 ^a	129 ^a
Balneário Camboriú	7 ^a	130 ^a
Chapecó	8 ^a	137 ^a
Jaraguá Do Sul	9 ^a	139 ^a
Lages	10 ^a	155 ^a

Fonte: Resultados elaborados pelo SEBRAE/SC com base em dados do IPC-MAPS, 2010.

Segundo dados do IPC-Maps, em 2010, em termos de potencial de consumo, o município de Arvoredo ocupava a 276^a colocação estadual e a 5.349^a colocação nacional.

Aspectos Sociais

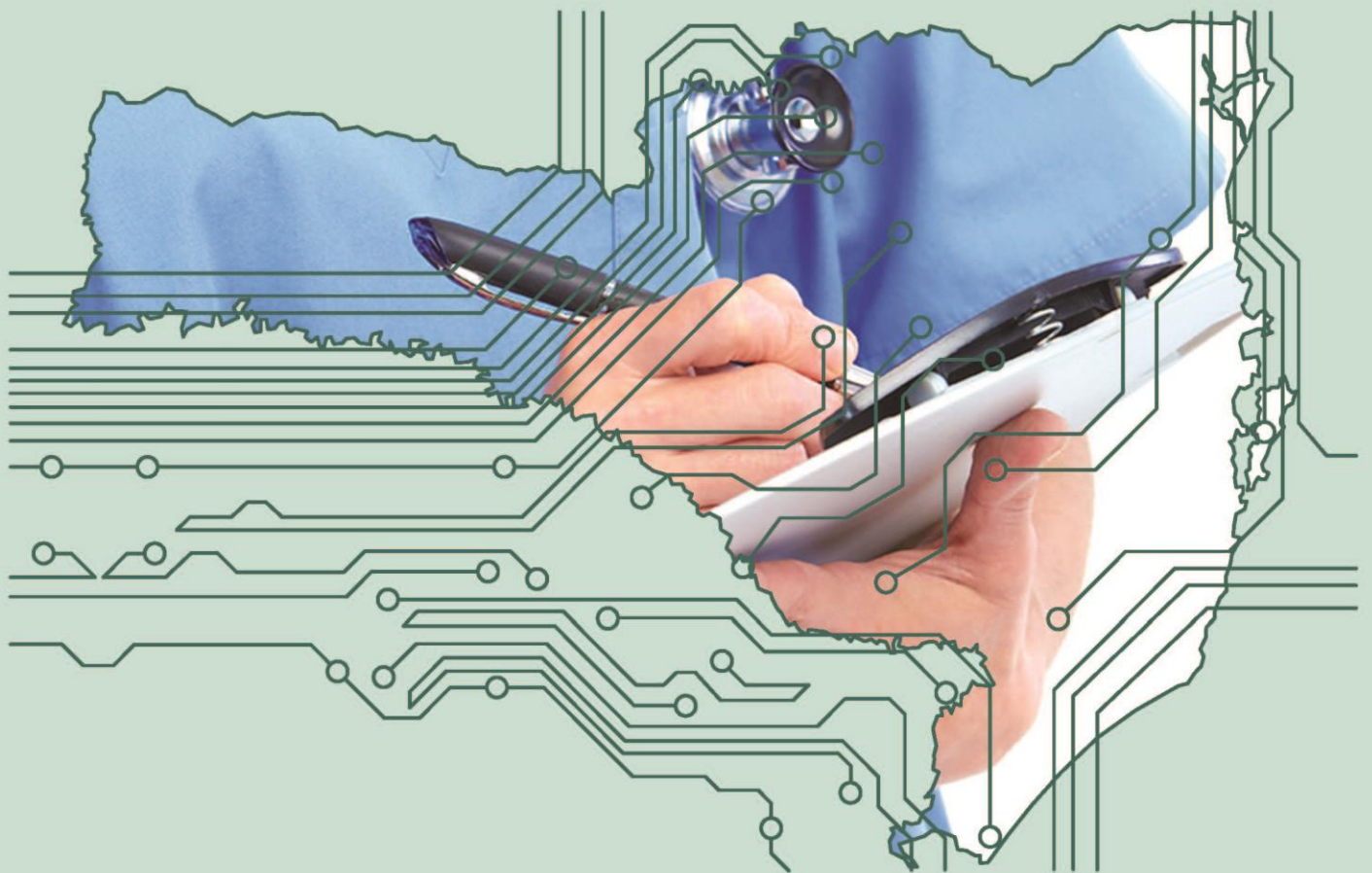

5 ASPECTOS SOCIAIS

Esta seção apresenta uma visão geral de Arvoredo sob o ponto de vista de seus aspectos sociais. Deste modo, realizou-se um estudo do desempenho do município nos últimos anos, frente à evolução de seus indicadores de desenvolvimento humano, suas ações no campo da saúde e da educação, além da segurança pública.

5.1 INDICADORES DE DESENVOLVIMENTO HUMANO MUNICIPAL (IDH-M)

O Índice de Desenvolvimento Humano (IDH), segundo o Programa das Nações Unidas para o Desenvolvimento (PNUD), é uma medida resumida do progresso em longo prazo, em três dimensões básicas do desenvolvimento humano: renda, educação e saúde.

Até o fechamento desta edição, os números do ano de 2010, dos municípios catarinenses, não haviam sido divulgados pelo PNUD.

Em 2000, o Índice de Desenvolvimento Humano Municipal de Arvoredo, apresentado na tabela a seguir, alcançou 0,751, colocando o município na 251ª posição estadual.

Tabela 5 – Índice de Desenvolvimento Humano Municipal (IDH-M) de Arvoredo, no período de 1970 a 2000

Ano	Educação	Longevidade	Renda	IDH Municipal
Ano 1970
Ano 1980
Ano 1991	0,713	0,766	0,618	0,699
Ano 2000	0,821	0,794	0,639	0,751
Evolução 1991/2000	15,15%	3,66%	3,40%	7,44%

Fonte: Programa das Nações Unidas para o Desenvolvimento - Atlas do Desenvolvimento Humano no Brasil, 1970, 1980, 1991 e 2000.

Nota: Sinal convencional utilizado:

... Dado numérico não disponível.

No período compreendido entre 1991 e 2000, o IDH-M do município acumulou evolução positiva de 7,44%, sendo que a Educação foi a dimensão com maior evolução (15,15%), passando de 0,713 em 1991, para 0,821 em 2000. O gráfico a seguir apresenta o IDH-M de Arvoredo no período 1970/2000.

Gráfico 15 – Evolução do IDH-M de Arvoredo, no período de 1970 a 2000

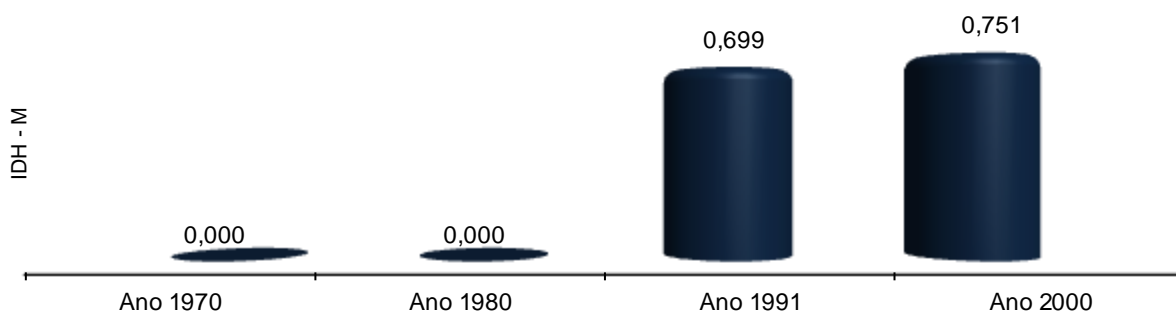

Fonte: Programa das Nações Unidas para o Desenvolvimento - Atlas do Desenvolvimento Humano no Brasil, 1970, 1980, 1991 e 2000.

A evolução do IDH-M resultou na alteração do posicionamento de Arvoredo para os anos de 1991 (183ª) e 2000 (251ª), conforme o gráfico a seguir que também apresenta a evolução da posição estadual do município em relação à educação, longevidade e renda.

Gráfico 16 – Posicionamento da Educação, Longevidade, Renda e IDH-M de Arvoredo no Estado, em 1991 e 2000

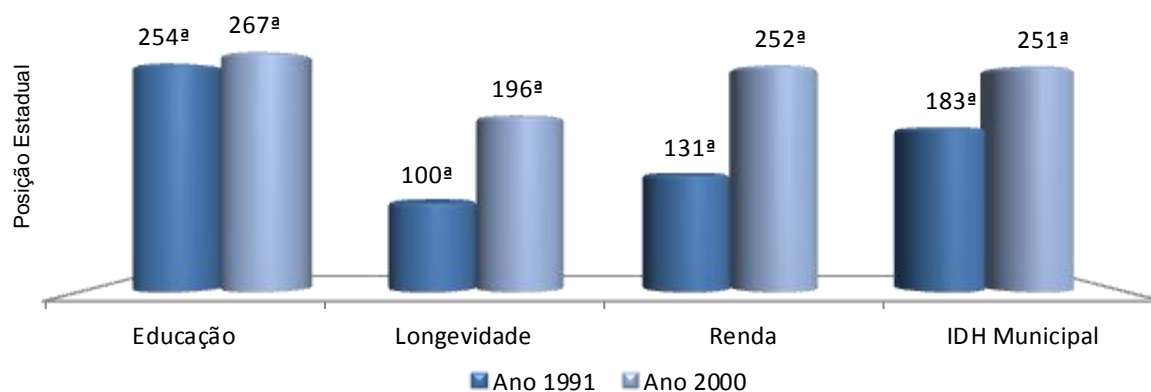

Fonte: Programa das Nações Unidas para o Desenvolvimento - Atlas do Desenvolvimento Humano no Brasil, 1991 e 2000.

A seguir, demonstra-se a evolução do IDH-M para Arvoredo, Santa Catarina e Brasil, onde se constatou que o índice 0,751, alcançado pelo município em 2000, foi 8,64% menor que o índice de Santa Catarina e 1,96% menor que o índice brasileiro no mesmo ano.

Tabela 6 – Índice de Desenvolvimento Humano Municipal, segundo Arvoredo, Santa Catarina e Brasil, no período de 1970 a 2000

Ano	Arvoredo	Santa Catarina	Brasil
Ano 1970	...	0,477	0,462
Ano 1980	...	0,734	0,685
Ano 1991	0,699	0,785	0,742
Ano 2000	0,751	0,822	0,766
Evolução 1991/2000	7,44%	4,71%	3,23%

Fonte: Programa das Nações Unidas para o Desenvolvimento - Atlas do Desenvolvimento Humano no Brasil, 1970, 1980, 1991 e 2000.

Nota: Sinal convencional utilizado:

... Dado numérico não disponível.

5.2 INCIDÊNCIA DE POBREZA NO MUNICÍPIO

Segundo os dados do Censo 2010, o município de Arvoredo possuía a incidência de 1,7% da população com renda familiar per capita de até R\$ 70,00, 4,2% com renda familiar per capita de até 1/2 salário mínimo e 17,0% da população com renda familiar per capita de até 1/4 salário mínimo.

A figura a seguir demonstra um panorama dos municípios catarinenses frente à incidência da extrema pobreza, ou seja, com renda familiar per capita de até R\$ 70,00.

Figura 2 - Mapa de extrema pobreza e desigualdade dos municípios catarinenses, em 2010

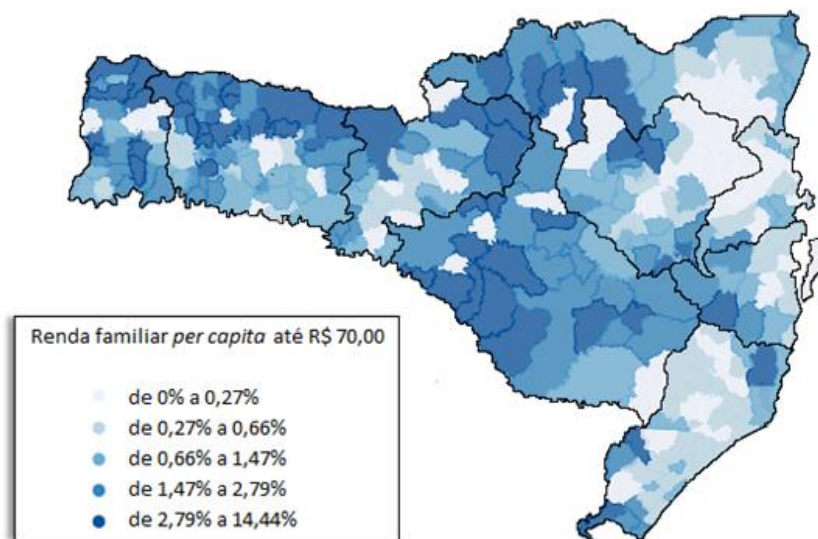

Fonte: Elaborado pelo SEBRAE/SC com base nos dados do Censo Demográfico IBGE, 2010.

5.3 ÍNDICE DE GINI

Segundo o IPEA, o Índice de GINI é um instrumento para medir o grau de concentração de renda em determinado grupo, apontando a diferença entre os rendimentos dos mais pobres e dos mais ricos. Numericamente, varia de zero a um, no qual o valor zero representa a situação de igualdade, ou seja, todos têm a mesma renda, restando o valor um no extremo oposto, ou seja, uma só pessoa detém toda a riqueza.

O gráfico a seguir apresenta a evolução do Índice de GINI da renda domiciliar per capita apresentada pelo município, ressaltando a redução do índice entre os anos de 2000 e 2010.

Gráfico 17 – Índice de GINI da renda domiciliar per capita de Arvoredo, no período de 1990 a 2010

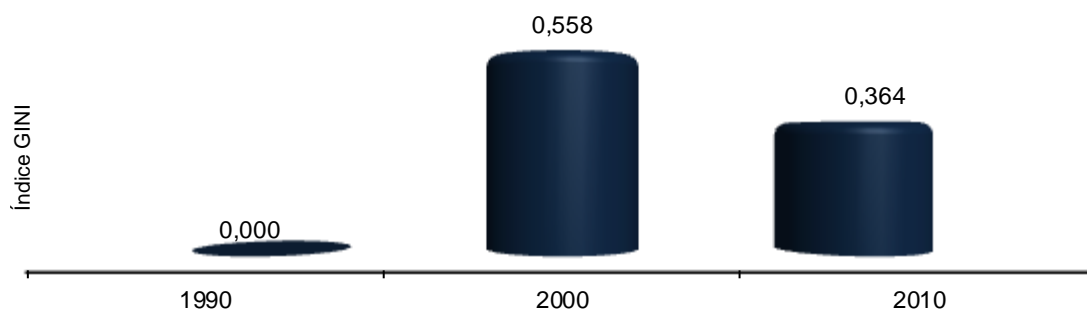

Fonte: Ministério da Saúde, Departamento de Informática do SUS (DATASUS), 2010.

Nota: Censos Demográficos 1990, 2000 e 2010.

5.4 SAÚDE

A avaliação do desempenho municipal em relação aos aspectos ligados à saúde foi associada ao acompanhamento de indicadores demográficos, natalidade e mortalidade, bem como ao mapeamento dos recursos físicos e humanos disponíveis na área da saúde.

5.4.1 Taxa Bruta de Natalidade

A taxa bruta de natalidade é o número de crianças que nasce anualmente para cada mil habitantes, em uma determinada área. Em 2011, a taxa bruta de natalidade de Arvoredo era de 8,4 nascidos por mil habitantes, apresentando um acréscimo de 0,73% entre 2007 e 2010, conforme a tabela a seguir.

Tabela 7 – Taxa bruta de natalidade por 1.000 habitantes, segundo Arvoredo, Santa Catarina e Brasil, no período de 2007 a 2011

Ano	Arvoredo	Santa Catarina	Brasil
2007	13,6	13,5	16,6
2008	12,0	14,1	16,4
2009	9,4	14,1	16,0
2010	13,7	13,8	15,8
2011	8,4
Evolução 2007/2010	0,73%	2,22%	-4,82%

Fonte: Ministério da Saúde, Departamento de Informática do SUS (DATASUS), 2011.

Nota: Sinal convencional utilizado:

... Dado numérico não disponível.

Importante denotar que a taxa de Arvoredo, em 2010, foi 0,6% menor que a taxa de Santa Catarina e 13,2% menor que a do Brasil.

5.4.2 Taxa de Mortalidade Infantil

Em 2010, a taxa bruta de mortalidade infantil de Santa Catarina era de 11,2 mortos por mil nascidos vivos, 30% menor do que no Brasil. Os dados referentes ao município, Estado e País estão apresentados na tabela a seguir.

Tabela 8 – Mortalidade infantil por 1.000 nascidos vivos, em Arvoredo, Santa Catarina e Brasil, no período de 2007 a 2011

Ano	Arvoredo	Santa Catarina	Brasil
2007	-	12,8	20,0
2008	37,0	11,7	17,6
2009	-	11,2	16,8
2010	-	11,2	16,0
2011*	-
Evolução 2007/2010	-	-12,50%	-20,00%

Fonte: Ministério da Saúde, Sistema de Informações sobre Mortalidade (SIM), 2011.

Notas: 1 Considera apenas os óbitos e nascimentos coletados pelo SIM/SINASC.

2 *Dados Preliminares

3 Sinais convencionais utilizados:

... Dado numérico não disponível.

- Dado numérico igual a zero não resultante de arredondamento.

5.4.3 Esperança de Vida ao Nascer

A esperança de vida ao nascer é o número médio de anos que um grupo de indivíduos, nascido no mesmo ano, pode esperar viver, se mantidas, desde o seu nascimento, as taxas de mortalidade observadas naquele ano. De acordo com os dados do Ministério da Saúde, em 2000, a expectativa de vida em Arvoredo era de 72,62 anos.

Na tabela a seguir é exposta a evolução da esperança de vida ao nascer do município comparativamente à média catarinense e a nacional.

Tabela 9 – Esperança de vida ao nascer em Arvoredo, Santa Catarina e Brasil, em 1991 e 2000

Ano	Arvoredo	Santa Catarina	Brasil
1991	70,96	70,81	66,93
2000	72,62	73,50	70,40
Evolução 1991/2000	2,34%	3,80%	5,18%

Fonte: Programa das Nações Unidas para o Desenvolvimento - Atlas do Desenvolvimento Humano no Brasil, 1991 e 2000.

Importante denotar que a esperança de vida de Arvoredo, em 2000, foi 1,20% menor que a de Santa Catarina e 3,15% maior que a do Brasil.

Vale ressaltar que, até o fechamento desta edição, os números do ano de 2010 dos municípios catarinenses, não haviam sido divulgados pelo PNUD.

O gráfico a seguir apresenta a comparação dos valores da esperança de vida entre Arvoredo, Santa Catarina e Brasil.

Gráfico 18 – Esperança de vida ao nascer em Arvoredo, Santa Catarina e Brasil, em 2000



Fonte: Programa das Nações Unidas para o Desenvolvimento - Atlas do Desenvolvimento Humano no Brasil, 2000.

5.4.4 Leitos de Internação no Município

Segundo dados do Cadastro Nacional de Estabelecimentos de Saúde (CNES), não foram registrados leitos hospitalares no município entre os anos de 2007 e 2012.

A tabela a seguir demonstra o número de leitos na região, no Estado e no Brasil, nos anos de 2007 e 2012.

Tabela 10 – Número de leitos de internação existentes em Arvoredo, Região Oeste, Santa Catarina e Brasil, em 2007 e 2012

Anos	Arvoredo	Região Oeste	Santa Catarina	Brasil
2007	-	3.677	16.130	500.452
2012	-	3.497	16.728	503.516
Evolução 2007/2012	-	-4,9%	3,7%	0,6%

Fonte: Ministério da Saúde, Cadastro Nacional de Estabelecimentos de Saúde (CNES), 2012.

Nota: Sinal convencional utilizado:

- Dado numérico igual a zero não resultante de arredondamento.

5.4.5 Número de Leitos Hospitalares e UTIs por 1.000 Habitantes

No Estado, em 2010, existiam 2,45 leitos de internação para cada 1.000 habitantes, índice que reduz para 1,80, quando considerados apenas os leitos disponibilizados pelo Sistema Único de Saúde – SUS. Os dados referentes ao município, região, Estado e País estão apresentados na tabela a seguir.

Tabela 11 – Número de leitos hospitalares por 1.000 habitantes, segundo Arvoredo, Região Oeste, Santa Catarina e Brasil, em 2007 e 2010

Leitos de internação por 1.000 habitantes	Arvoredo		Região Oeste		Santa Catarina		Brasil	
	2007	2010	2007	2010	2007	2010	2007	2010
Leitos existentes	-	-	3,14	2,99	2,50	2,45	2,46	2,42
Leitos SUS	-	-	2,90	2,87	1,89	1,80	1,85	1,77

Fonte: Ministério da Saúde, Cadastro Nacional de Estabelecimentos de Saúde (CNES), 2010.

Notas: 1 Não inclui leitos complementares.

2 Sinal convencional utilizado:

- Dado numérico igual a zero não resultante de arredondamento.

O número de UTIs é mostrado na tabela a seguir, de acordo com o Ministério da Saúde, elas se classificam em Neonatal, Pediátrica, Adulto e Especializada, podendo ainda ser segmentadas, de acordo com a estrutura que possuem, em tipo I, II ou III.

Tabela 12 – Número de UTIs por 1.000 habitantes, em Arvoredo, Região Oeste, Santa Catarina e Brasil, em 2010

UTI por 1.000 habitantes	Arvoredo	Região Oeste	Santa Catarina	Brasil
	2010	2010	2010	2010
UTI Adulto I	-	0,018	0,0230	0,0452
UTI Adulto II	-	0,0400	0,0586	0,0548
UTI Adulto III	-	-	0,0078	0,0143
UTI Infantil I	-	0,0033	0,0019	0,0073
UTI Infantil II	-	0,0075	0,0112	0,0097
UTI Infantil III	-	-	0,0005	0,0035
UTI Neonatal I	-	0,0008	0,0048	0,0134
UTI Neonatal II	-	0,0208	0,0253	0,0206
UTI Neonatal III	-	-	0,0029	0,0052
UTI Queimados	-	-	0,0013	0,0012
Média	-	0,015	0,014	0,018

Fonte: Ministério da Saúde, Cadastro Nacional de Estabelecimentos de Saúde (CNES), 2010.

Nota: Sinal convencional utilizado:

- Dado numérico igual a zero não resultante de arredondamento.

Conforme mostrado, em 2010, existiam em média, no Estado, 0,014 leitos por mil habitantes destinados para UTIs, 0,015 leitos por mil habitantes na região e em Arvoredo, no mesmo ano, nenhum leito por habitante.

5.4.6 Número de Profissionais Ligados à Saúde

Em 2010, existiam 9 profissionais ligados à saúde em Arvoredo. A tabela a seguir apresenta a especialidade e a quantidade de profissionais disponível no município.

Tabela 13 – Número de profissionais vinculados por tipo de categoria, segundo Arvoredo, Região Oeste, Santa Catarina e Brasil, em 2010

Categorias de Profissionais da Saúde	2010			
	Arvoredo	Região Oeste	Santa Catarina	Brasil
Médicos	1	5.164	35.900	880.485
<i>Anestesiata</i>	-	251	1.679	39.095
<i>Cirurgião Geral</i>	-	408	2.319	59.050
<i>Clínico Geral</i>	-	1.360	8.206	186.305
<i>Gineco Obstetra</i>	-	526	3.115	84.298
<i>Médico de Família</i>	1	380	1.590	36.384
<i>Pediatra</i>	-	436	3.148	82.826
<i>Psiquiatra</i>	-	104	741	16.776
<i>Radiologista</i>	-	132	1.300	32.103
<i>Médicos de outras especialidades</i>	-	1.567	13.802	343.648
Cirurgião dentista	2	1.409	7.056	147.840
Enfermeiro	1	747	4.161	158.841
Fisioterapeuta	1	371	1.755	58.028
Nutricionista	-	104	465	19.654
Farmacêutico	1	379	1.655	46.209
Assistente Social	1	222	786	24.831
Psicólogo	1	370	1.567	42.754
Auxiliar de Enfermagem	-	1.133	6.536	315.977
Técnico de Enfermagem	1	1.566	9.972	218.527
TOTAL	9	11.465	69.853	1.913.146

Fonte: Ministério da Saúde, Cadastro Nacional de Estabelecimentos de Saúde (CNES), 2010.

Notas: 1 Se um profissional tiver vínculo com mais de um estabelecimento, ele será contado tantas vezes quantos vínculos houver.

2 Sinal convencional utilizado:

- Dado numérico igual a zero não resultante de arredondamento.

5.5 NUPCIALIDADE

No ano de 2010, ocorreram em Arvoredo 3 casamentos, representando uma evolução negativa de 82,4% em relação ao ano de 2005.

A tabela a seguir apresenta o número de casamentos, divórcios e separações, no período de 2005 a 2010, no município.

Tabela 14 – Número de Casamentos, Divórcios e Separações em Arvoredo, no período de 2005 a 2010

Ano	Números por Tipo		
	Casamentos	Divórcios	Separações
2005	17
2006	3
2007	6
2008	3
2009	6
2010	3
Evolução 2005/2010	-82,4%

Fonte: Resultados elaborados pelo SEBRAE/SC com base no IBGE, 2010.

Nota: Sinal convencional utilizado:

... Dado numérico não disponível.

Em Santa Catarina, a evolução absoluta do número de divórcios, entre 2005 e 2010, foi de 21%, e no Brasil foi de 17%. Em relação ao número de separações, no mesmo período, o Estado apresentou evolução negativa absoluta de 41% e o Brasil apresentou evolução negativa absoluta de 43%.

5.6 EDUCAÇÃO

Os dados apresentados nesta seção foram coletados junto ao Ministério da Educação. A organização destas informações permite avaliar a evolução de diversos indicadores relacionados à educação no município de Arvoredo.

5.6.1 Alunos Matriculados por Dependência Administrativa

Em 2012, Arvoredo apresentava 521 alunos matriculados (não inclusos os alunos do ensino superior), sendo este número resultado do balanço do Ministério da Educação relativo ao ano de 2012.

Tabela 15 – Número de alunos matriculados por dependência administrativa em Arvoredo, no período de 2003 a 2012

Ano	Municipal	Estadual	Federal	Privada	Total
2003	202	384	-	-	586
2004	201	386	-	-	587
2005	196	373	-	-	569
2006	174	363	-	-	537
2007	170	514	-	-	684
2008	164	428	-	-	592
2009	177	434	-	-	611
2010	159	432	-	-	591
2011	156	417	-	-	573
2012	243	278	-	-	521
% relativo em 2012	46,64%	53,36%	-	-	100,00%
Evolução no período 2003/2012	20,30%	-27,60%	-	-	-11,09%

Fonte: Ministério da Educação, Instituto Nacional de Estudos e Pesquisas Anísio Teixeira (INEP), Sistema de Estatísticas Educacionais (Edudata), Censo Escolar e Secretaria de Educação de Santa Catarina, 2012.

Notas: 1 Não estão computados os alunos do ensino superior.

2 Sinal convencional utilizado:

- Dado numérico igual a zero não resultante de arredondamento.

Com relação à oferta destas matrículas, conforme tabela anterior, as redes estadual e municipal responderam, em 2012, por 100,0% do número de matriculados no município.

Em relação à evolução do número de alunos matriculados em Arvoredo, conforme gráfico a seguir, houve diminuição de 11,09% considerando o período compreendido entre 2003 e 2012.

Gráfico 19 – Número de alunos matriculados em Arvoredo, em 2003 e 2012

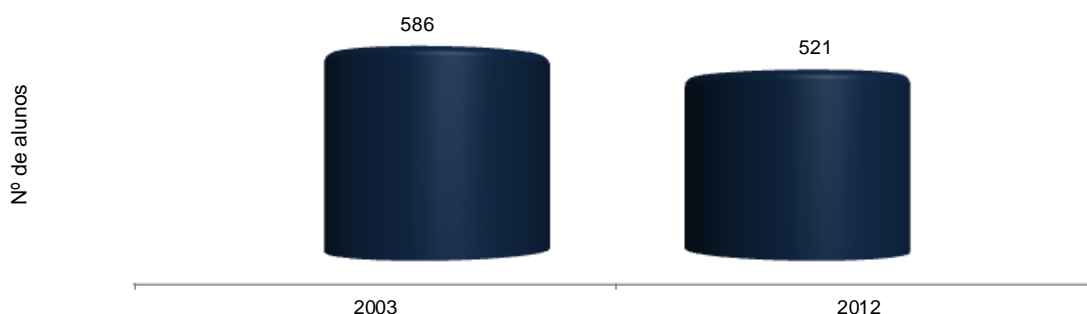

Fonte: Ministério da Educação, Instituto Nacional de Estudos e Pesquisas Anísio Teixeira (INEP), Sistema de Estatísticas Educacionais (Edudata) e Censo Escolar, 2003 e 2012.

Nota: Não estão computados os alunos do ensino superior.

5.6.2 Distribuição do Número de Alunos por Modalidade de Ensino

Os dados extraídos do Ministério da Educação apontam que, em 2012, o maior contingente de alunos matriculados no município estava relacionado ao ensino fundamental e ensino médio. A tabela a seguir demonstra o número de alunos matriculados segundo as modalidades de ensino em 2012.

Tabela 16 – Distribuição dos alunos por modalidade de ensino em Arvoredo, em 2012

Modalidades	Detalhamento	Alunos	% Relativo	% Modalidades
Educação Infantil	Creche	15	2,9%	14,6%
	Pré-Escola	61	11,7%	
Ensino Fundamental	1ª a 4ª série (Anos Iniciais)	163	31,3%	61,6%
	5ª a 8ª série (Anos Finais)	158	30,3%	
Ensino Médio		87	16,7%	16,7%
Ensino Profissional (Nível Técnico)		-	-	-
EJA (Presencial)	Fundamental ²	-	-	-
	Médio ²	-	-	
EJA (semi-presencial)	Fundamental	33	6,3%	6,3%
	Médio	-	-	
Educação Especial (Alunos de Escolas Especiais, Classes Especiais e Incluídos)	Creche	-	-	0,8%
	Pré-Escola	1	0,2%	
	1ª a 4ª série (Anos Iniciais)	3	0,6%	
	5ª a 8ª série (Anos Finais)	-	-	
	Médio	-	-	
	EdProf. Nível Técnico	-	-	
	EJA Fundamental	-	-	
	EJA Médio	-	-	
TOTAL		521		100,0%

Fonte: Ministério da Educação, Instituto Nacional de Estudos e Pesquisas Anísio Teixeira (INEP), Censo Escolar, 2012.

Notas: 1 Não estão computados os alunos do ensino superior.

2 Alunos de Escolas Especiais, Classes Especiais e Incluídos.

3 Sinal convencional utilizado:

- Dado numérico igual a zero não resultante de arredondamento.

O gráfico a seguir mostra a distribuição dos alunos por modalidade do ensino no município no ano de 2012.

Gráfico 20 – Distribuição dos alunos por modalidade de ensino em Arvoredo, em 2012

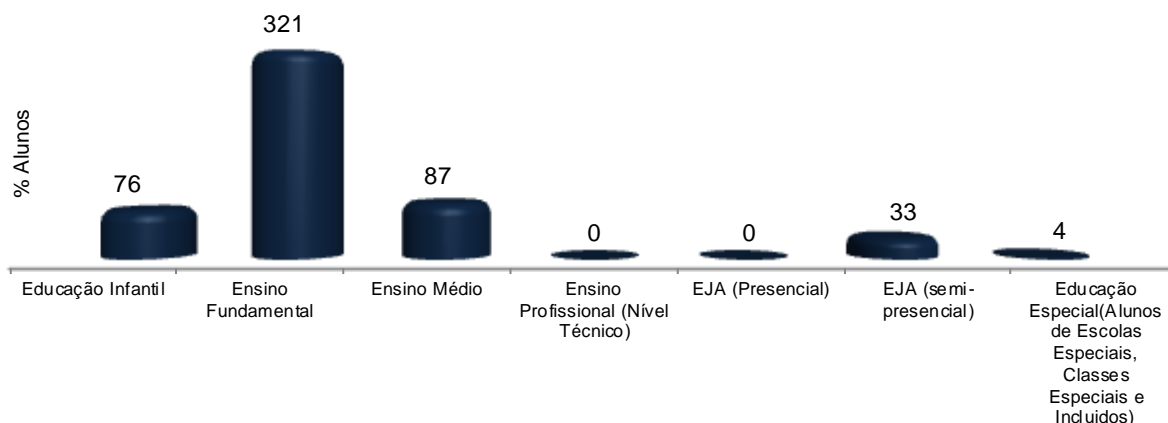

Fonte: Ministério da Educação, Instituto Nacional de Estudos e Pesquisas Anísio Teixeira (INEP), Censo Escolar 2012.

Nota: Não estão computados os alunos do ensino superior.

5.6.3 Número de Docentes no Município

O número de docentes do município de Arvoredo, em 2012, foi de 98 profissionais. O detalhamento por modalidade de ensino é mostrado no gráfico a seguir.

Gráfico 21 – Número de docentes segundo a modalidade de ensino de Arvoredo, em 2012

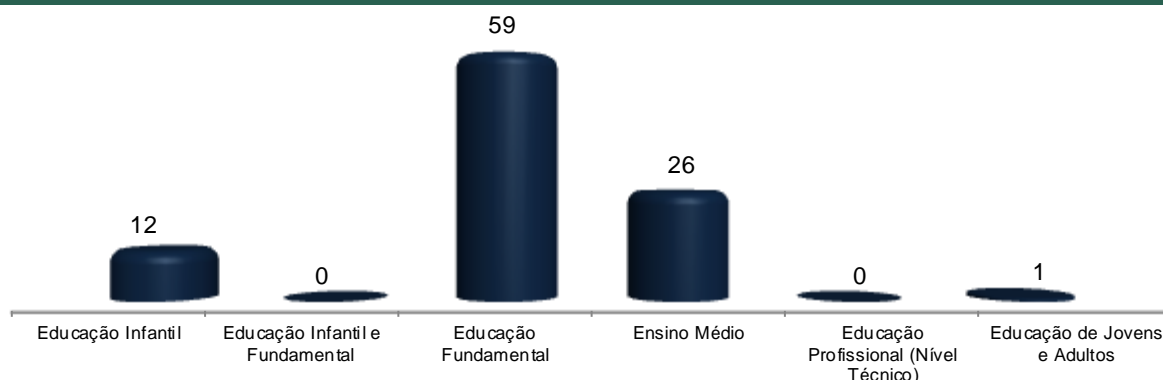

Fonte: Ministério da Educação, Instituto Nacional de Estudos e Pesquisas Anísio Teixeira (INEP), Sistema de Estatísticas Educacionais, 2012.

Notas: 1 Não estão computadas instituições de ensino superior.

2 Valor zerado não apurado pelo INEP.

3 A modalidade "Educação Infantil e Fundamental" refere-se aos docentes que lecionam tanto para a educação infantil quanto para a educação fundamental.

5.6.4 Índice da Educação Básica – IDEB

O IDEB é calculado a partir de dois componentes: taxa de rendimento escolar (aprovação) e a média de desempenho nos exames padronizados aplicados pelo INEP. Este índice permite traçar metas de qualidade educacional.

A tabela a seguir apresenta o Índice da Educação Básica nos anos iniciais e finais, durante o período de 2005 e 2011.

Tabela 17 – Índice da Educação Básica (IDEB) de Arvoredo, no período de 2005 a 2011

Ensino Fundamental	IDEB em Arvoredo				Evolução do Indicador 2005/2011
	2005	2007	2009	2011	
Anos Iniciais	4,9	...
Anos Finais

Fonte: Ministério da Educação, Instituto Nacional de Estudos e Pesquisas Anísio Teixeira (INEP), 2012; Índice de Desenvolvimento da Educação Básica (IDEB), 2012.

Nota: Sinal convencional utilizado:

... Dado numérico não disponível.

5.6.5 Número de Escolas Técnicas Profissionalizantes

Segundo dados do Sistema Nacional de Informações da Educação Profissional e Tecnológica (SISTEC), em 2012, Arvoredo contava com nenhuma instituição de ensino técnico profissionalizante.

5.7 SEGURANÇA PÚBLICA

5.7.1 Número de Ocorrências Policiais

O gráfico a seguir demonstra que, no período de 2008 a 2012, o número de ocorrências policiais, em Arvoredo, obteve maior quantidade no ano de 2012, sendo que, entre os anos de 2008 e 2012, houve um crescimento de 66,4%.

Gráfico 22 – Número de ocorrências policiais em Arvoredo, no período de 2008 a 2012

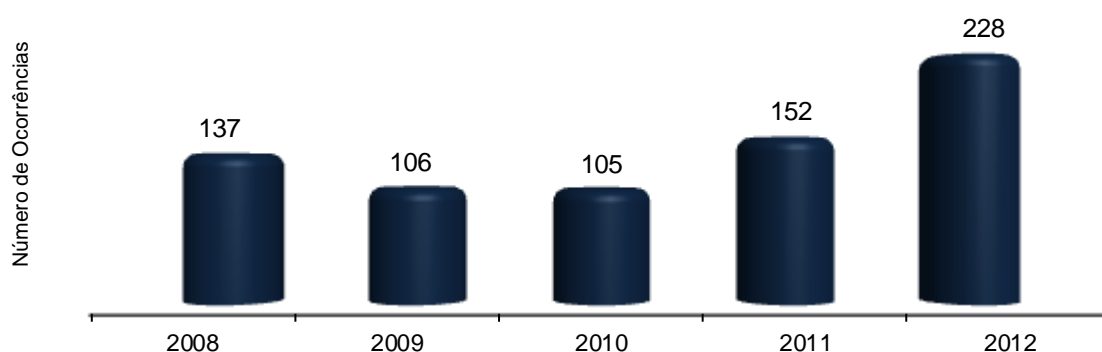

Fonte: Secretaria de Segurança Pública de Santa Catarina, 2012.

5.7.2 Número de Óbitos Decorrentes de Causas Violentas

O número de 3.884 óbitos decorrentes de causas violentas em Santa Catarina, em 2012, apresentou decréscimo de 6% desde 2008. A tabela a seguir mostra a evolução dos números de óbitos por causa violenta para o município e Estado.

Tabela 18 – Evolução do número de óbitos por causas violentas, em Arvoredo e Santa Catarina, no período de 2008 a 2012

Causa	Arvoredo					Santa Catarina				
	2008	2009	2010	2011	2012	2008	2009	2010	2011	2012
Homicídio	-	-	-	-	-	787	801	812	797	759
Suicídio	-	-	-	-	-	488	515	536	517	489
Eventos Cujas Intenções é Indeterminada	-	-	-	-	-	154	119	95	80	48
Intervenções Legais e Operações de Guerra	-	-	-	-	-	8	5	3	10	8
Complicações de Assistência Médica e Cirúrgica	-	-	-	-	-	12	17	13	6	12
Demais Causas Externas	-	-	-	-	-	17	7	9	10	17
ACIDENTES	2	3	-	-	1	2.662	2.562	2.625	2.842	2.551
Acidentes de Transportes	1	-	-	-	1	1.869	1.857	1.867	2.033	1.781
Acidentes - Quedas	-	-	-	-	-	198	248	310	367	409
Acidentes - Exposição Forças Inanimadas	-	-	-	-	-	71	41	51	63	61
Acidentes - Afogamento	-	3	-	-	-	211	218	207	216	175
Acidentes - Riscos à Respiração	1	-	-	-	-	67	40	36	34	25
Acidentes - Exposição à Corrente Elétrica	-	-	-	-	-	53	50	47	55	38
Acidentes - Exposição ao Fogo e às Chamas	-	-	-	-	-	20	43	29	20	19
Acidentes - Contato com Animais e Plantas Venenosas	-	-	-	-	-	4	2	4	7	6
Acidentes - Envenenamento	-	-	-	-	-	10	12	20	20	15
Acidentes - Outros	-	-	-	-	-	107	17	13	12	14
Acidentes - Não Especificado	-	-	-	-	-	52	34	41	15	8
Total	2	3	-	-	1	4.128	4.026	4.093	4.262	3.884

Fonte: Ministério da Saúde, Sistema de Informações de Mortalidade, 2012.

Nota: Sinal convencional utilizado:

- Dado numérico igual a zero não resultante de arredondamento.

Aspectos Econômicos

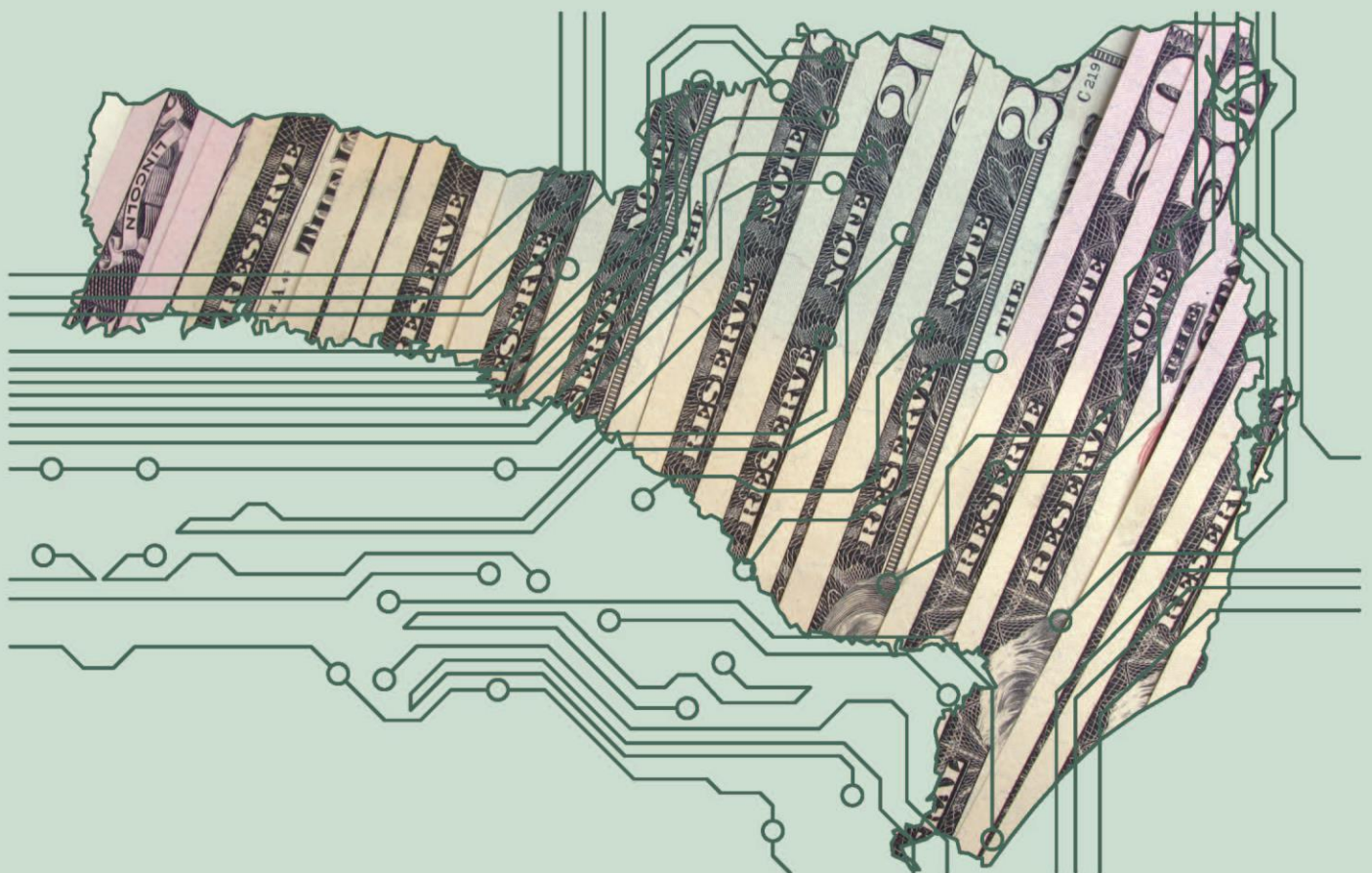

6 ASPECTOS ECONÔMICOS

Nesta seção é apresentada uma visão geral de Arvoredo sob o ponto de vista de seu desempenho econômico nos últimos anos. Deste modo, foram estudados aspectos como produto interno bruto, balança comercial, valor adicionado fiscal, volume de empresas e empregos, renda da população, finanças públicas e movimentações realizadas pelo setor primário. Neste capítulo também são apresentados levantamentos de setores tradicionais e emergentes, além da participação na movimentação econômica municipal.

6.1 PRODUTO INTERNO BRUTO

Segundo dados do IBGE e da Secretaria de Estado do Planejamento de Santa Catarina, em 2009 o PIB catarinense atingiu o montante de R\$ 129,8 bilhões, assegurando ao Estado a manutenção da 8ª posição relativa no ranking nacional. No mesmo ano, Arvoredo aparece na 267ª posição do ranking estadual, respondendo por 0,02% da composição do PIB catarinense. Os dados referentes à evolução do PIB no município estão apresentados na tabela a seguir.

Tabela 19 – Produto interno bruto a preços correntes de Arvoredo, com posição regional e estadual, no período de 2002 a 2009

PIB (em milhões de reais)			
Período	Arvoredo	Posição Regional	Posição Estadual
2002	11,0	106 ^a	281 ^a
2003	17,4	101 ^a	273 ^a
2004	19,5	96 ^a	266 ^a
2005	20,8	96 ^a	264 ^a
2006	17,2	103 ^a	276 ^a
2007	22,5	100 ^a	272 ^a
2008	32,5	93 ^a	258 ^a
2009	32,4	98 ^a	267 ^a
Evolução 2002/2009	193,90%	Melhorou 8 Posições	Melhorou 14 Posições

Fonte: IBGE, Diretoria de Pesquisas, Coordenação de Contas Nacionais - Governo do Estado de Santa Catarina, Secretaria de Estado do Planejamento, Produto Interno Bruto dos Municípios, 2009.

No comparativo da evolução do PIB ao longo do período de 2002 a 2009, o município apresentou um crescimento acumulado de 193,90%, contra um aumento estadual de 132,91%, conforme apresenta o gráfico a seguir.

Gráfico 23 – Evolução do PIB de Arvoredo, Região Oeste, Santa Catarina e Brasil, no período de 2002 a 2009

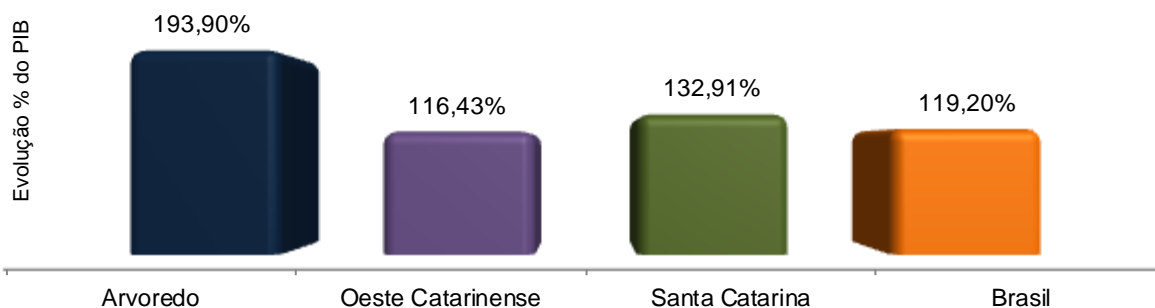

Fonte: IBGE, Diretoria de Pesquisas, Coordenação de Contas Nacionais - Governo do Estado de Santa Catarina, Secretaria de Estado do Planejamento, Produto Interno Bruto dos Municípios, 2009.

6.1.1 PIB per capita

O município de Arvoredo, em 2009, possuía um PIB per capita da ordem de R\$ 14.461,96, colocando-o na 157ª posição do ranking estadual. No período de 2002 a 2009, o PIB per capita do município apresentou evolução de 191,68% contra 110,42% da média catarinense. A tabela a seguir apresenta a evolução do PIB per capita do município.

Tabela 20 – Produto Interno Bruto per capita (preços correntes), segundo Arvoredo com posição regional e estadual, no período de 2002 a 2009

Período	PIB per capita (R\$)	Posição Regional	Posição Estadual
	Arvoredo		
2002	4.958,22	99ª	251ª
2003	7.945,64	74ª	188ª
2004	9.213,73	73ª	171ª
2005	10.119,59	60ª	152ª
2006	8.490,76	82ª	212ª
2007	10.242,57	83ª	196ª
2008	14.463,51	61ª	137ª
2009	14.461,96	64ª	157ª
Evolução 2002/2009	191,68%	Melhorou 35 Posições	Melhorou 94 Posições

Fonte: Ministério da Saúde, Departamento de Informática do SUS (DATASUS), 2009.

6.1.2 Composição do Valor Adicionado Bruto

O Valor Adicionado Bruto¹ é a expressão monetária da soma de todos os bens e serviços produzidos em um determinado território econômico, em um dado período de tempo, descontando os insumos utilizados nos processos produtivos.

Na avaliação dos setores produtivos de Arvoredo, a agropecuária contribuiu com 43%, o setor de serviços contribuiu com 34% e a administração

¹ O VAB do setor de prestação de serviços inclui o setor do comércio.

pública contribuiu com 14% do Valor Adicionado Bruto municipal. O gráfico a seguir apresenta a composição do Valor Adicionado Bruto do município em 2008.

Gráfico 24 - Composição do valor adicionado bruto (VAB) de Arvoredo, em 2008

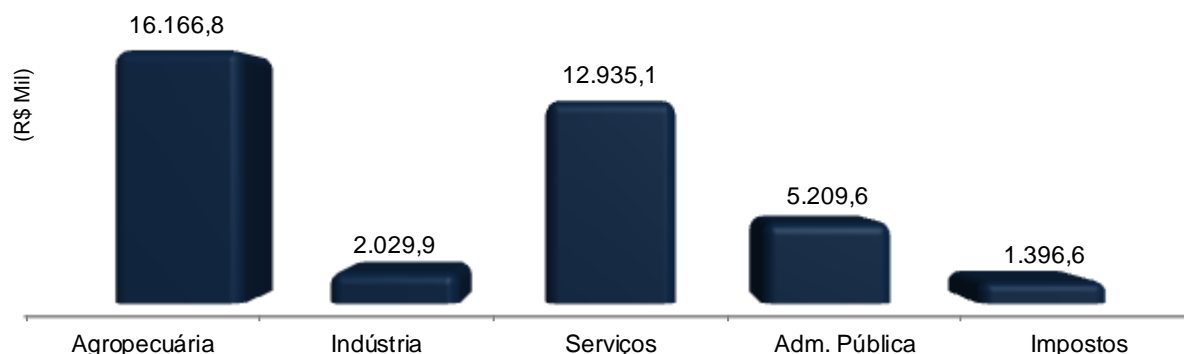

Fonte: Governo do Estado de Santa Catarina, Secretaria de Estado do Planejamento, Produto Interno Bruto dos Municípios, 2008.

6.2 BALANÇA COMERCIAL

Em 2011, o saldo da balança comercial catarinense apresentou déficit da ordem de US\$ 5,8 bilhões, um desempenho 32% inferior ao ano anterior, quando registrou déficit de US\$ 4,4 bilhões.

O volume exportado por Santa Catarina em 2011 foi de US\$ 9,1 bilhões, representando alta de 19,4% em relação a 2010. O volume importado atingiu US\$ 14,8 bilhões, o equivalente a uma alta de 24% comparado ao ano anterior.

6.2.1 Montante das Exportações e Importações

Antes da análise dos dados municipais, compete destacar as diferenças de metodologia para o cômputo das exportações por Unidade de Federação e município. Segundo definição da Secretaria de Comércio Exterior (SECEX), para a Unidade da Federação, o critério para as exportações leva em conta o estado produtor da mercadoria, independentemente de onde está localizada a empresa. Já no critério de exportações por municípios, leva-se em conta o domicílio fiscal da empresa exportadora, ou seja, os produtos contabilizados são de empresas com sede no município, independentemente de onde a mercadoria foi produzida.

De acordo com o MDIC, no município, durante o período entre 2010 e 2011, não houve exportação e importação.

6.3 VALOR ADICIONADO FISCAL - VAF

Valor Adicionado Fiscal (VAF), segundo a Secretaria de Estado da Fazenda de Santa Catarina, é um indicador econômico-contábil utilizado para calcular o índice de participação municipal no repasse de receita do Imposto sobre Operações relativas à Circulação de Mercadorias e sobre Prestações de Serviços de Transporte Interestadual e Intermunicipal e de Comunicação (ICMS) e do Imposto sobre Produtos Industrializados (IPI) aos municípios catarinenses.

Segundo dados da Secretaria de Estado da Fazenda de Santa Catarina, em 2010, o VAF catarinense atingiu a cifra de R\$ 102,4 bilhões na qual, Arvoredo respondeu por 0,09% deste valor, estando na 151ª posição estadual em relação aos demais municípios catarinenses, conforme tabela a seguir.

Tabela 21 - Valor adicionado fiscal de Arvoredo, Região Oeste e Santa Catarina, no período de 2003 a 2010

Período	Arvoredo				Região Oeste	Santa Catarina
	VAF (Mil R\$)	Posição Regional	Posição Estadual	Partic. Estadual	VAF (Mil R\$)	VAF (Mil R\$)
2003	28.293,5	73ª	186ª	0,06%	11.075.919,8	44.327.956,1
2004	35.284,4	74ª	190ª	0,07%	13.082.191,3	53.721.428,8
2005	40.011,8	72ª	187ª	0,07%	13.974.454,3	60.870.064,6
2006	36.442,7	73ª	189ª	0,06%	13.167.255,7	61.909.302,7
2007	38.197,0	76ª	198ª	0,05%	15.133.344,9	69.608.669,2
2008	51.487,5	76ª	184ª	0,06%	18.988.286,5	81.280.367,5
2009	82.403,0	61ª	150ª	0,09%	19.677.120,9	89.260.009,7
2010	92.002,3	62ª	151ª	0,09%	21.751.104,4	102.390.155,2
Evolução 2003/2010	225,17%	Melhorou 11 Posições	Melhorou 35 Posições	40,78%	96,38%	130,98%

Fonte: Governo do Estado de Santa Catarina, Secretaria de Estado da Fazenda, Valor Adicionado e Índice de participação dos municípios no produto da arrecadação do ICMS, 2010.

Considerando o período de 2003 a 2010, a evolução acumulada do VAF do município foi de 225,17%, contra um aumento regional de 96,38%

O gráfico a seguir registra, em valores absolutos, a evolução do VAF do município.

Gráfico 25 - Valor adicionado fiscal (VAF) de Arvoredo, no período de 2003 a 2010

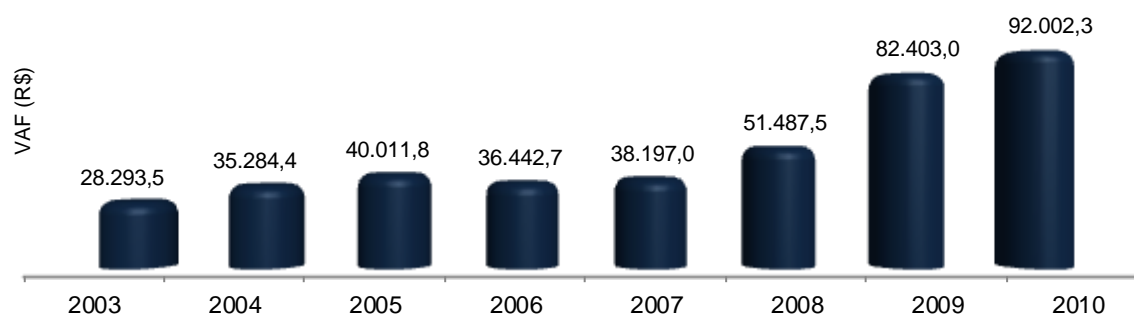

Fonte: Governo do Estado de Santa Catarina, Secretaria de Estado da Fazenda, Valor Adicionado Fiscal, Índice de participação dos municípios no produto da arrecadação do ICMS, 2010.

6.3.1 VAF das Principais Atividades Econômicas

A tabela a seguir detalha o Valor Adicionado Fiscal gerado pelos 20 grupos de atividades econômicas de maior expressão em 2010.

Tabela 22 - Valor adicionado fiscal de Arvoredo, organizado segundo os 20 grupos de atividades econômicas mais representativas, no período de 2008 a 2010

Grupo de Atividade Econômica - versão CNAE 2.0	2008 (mil R\$)	2009 (mil R\$)	2010 (mil R\$)	Part. VAF 2010	VAF (Evolução 2008/2010)
GRUPO 351- Geração, transmissão e distribuição de energia elétrica	673,7	14.392,7	27.287,0	29,7%	3950%
GRUPO 473 - Comércio varejista de combustíveis para veículos automotores	628,4	674,9	588,0	0,6%	-6%
GRUPO 493 - Transporte rodoviário de carga	331,8	329,0	579,3	0,6%	75%
GRUPO 471- Comércio varejista não-especializado	455,8	452,8	531,5	0,6%	17%
GRUPO 611- Telecomunicações por fio	245,1	332,5	328,1	0,4%	34%
GRUPO 477 - Comércio varejista de produtos farmacêuticos, perfumaria e cosméticos e artigos médicos, ópticos e ortopédicos	216,7	276,0	296,9	0,3%	37%
GRUPO 474 - Comércio varejista de material de construção	169,3	190,5	203,1	0,2%	20%
GRUPO 475 - Comércio varejista de equipamentos de informática e comunicação; equipamentos e artigos de uso doméstico	107,9	168,9	202,4	0,2%	88%
GRUPO 472 - Comércio varejista de produtos alimentícios, bebidas e fumo	166,5	288,1	168,3	0,2%	1%
GRUPO 612 - Telecomunicações sem fio	150,3	59,1	139,4	0,2%	-7%
GRUPO 492 - Transporte rodoviário de passageiros	32,7	105,7	99,4	0,1%	204%
GRUPO 478 - Comércio varejista de produtos novos não especificados anteriormente e de produtos usados	61,1	74,4	81,5	0,1%	33%
GRUPO 561- Restaurantes e outros serviços de alimentação e bebidas	129,2	92,2	60,6	0,1%	-53%
GRUPO 461- Representantes comerciais e agentes do comércio, exceto de veículos automotores e motocicletas	34,0	16,4	45,1	0,0%	33%
GRUPO 452 - Manutenção e reparação de veículos automotores	31,2	39,9	40,3	0,0%	29%
GRUPO 464 - Comércio atacadista de produtos de consumo não-alimentar	4,0	30,2	36,5	0,0%	823%
GRUPO 331- Manutenção e reparação de máquinas e equipamentos	-	5,5	28,1	0,0%	-
GRUPO 559 - Outros tipos de alojamento não especificados anteriormente	13,0	37,0	19,9	0,0%	52%
GRUPO 259 - Fabricação de produtos de metal não especificados anteriormente	1,5	6,6	10,9	0,0%	616%
GRUPO 773 - Aluguel de máquinas e equipamentos sem operador	-	-	10,6	0,0%	-
Demais setores	48.035,2	64.830,4	61.245,3	66,6%	28%
TOTAL	51.487,5	82.403,0	92.002,3		79%

Fonte: Governo do Estado de Santa Catarina, Secretaria de Estado da Fazenda, Valor Adicionado Fiscal, Índice de participação dos municípios no produto da arrecadação do ICMS, 2010.

Notas: 1 Grupos de atividades econômicas (CNAE 2.0) organizados em ordem de relevância do VAF 2010.

2 Sinal convencional utilizado:

- Dado numérico igual a zero não resultante de arredondamento.

6.4 EMPRESAS E EMPREGOS

Segundo dados do Ministério do Trabalho e Emprego, no ano de 2011, Santa Catarina possuía um total de 403.949 empresas formalmente estabelecidas. Estas empresas, tomando como referência o mês de dezembro de 2011, foram responsáveis por 2.061.577 empregos com carteira assinada.

6.4.1 Evolução do Estoque de Empresas e Empregos

Em Arvoredo, tomando-se como referência dezembro de 2011, existiam 147 empresas formais, as quais geraram 225 postos de trabalho com carteira assinada. O gráfico a seguir apresenta, em números absolutos, o volume de empresas e empregos no município no período de 2006 a 2011.

Gráfico 26 - Número de empresas e empregos formais em Arvoredo, no período de 2006 a 2011

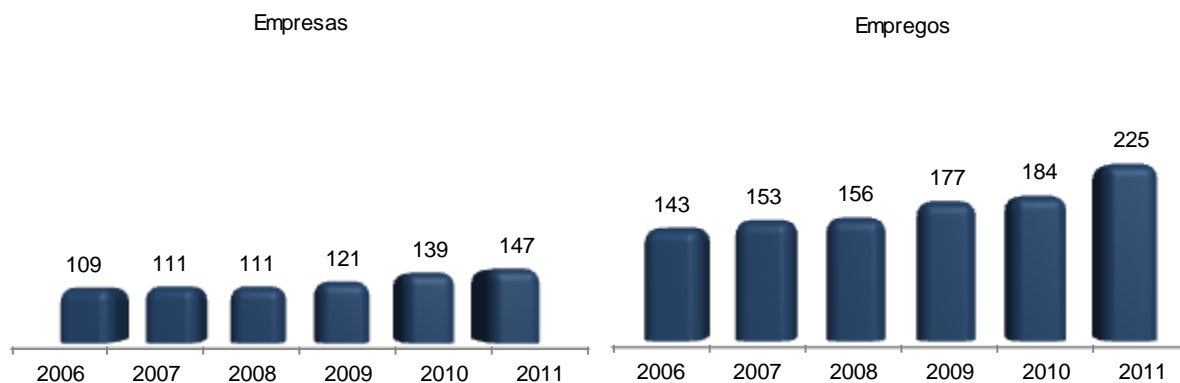

Fonte: Ministério do Trabalho e Emprego, Relação Anual de Informações Sociais (RAIS), 2011.

6.4.2 Taxa de Criação de Empresas e Empregos

No período de 2008 a 2011, a taxa absoluta de criação de empresas no município foi de 32,43% e a de empregos, 44,23%. O comparativo da taxa acumulada de criação de empresas e empregos no período é apresentado no gráfico a seguir.

Gráfico 27 - Taxa acumulada de criação de empresas e empregos, segundo Arvoredo, Região Oeste, Santa Catarina e Brasil, no período de 2008 a 2011

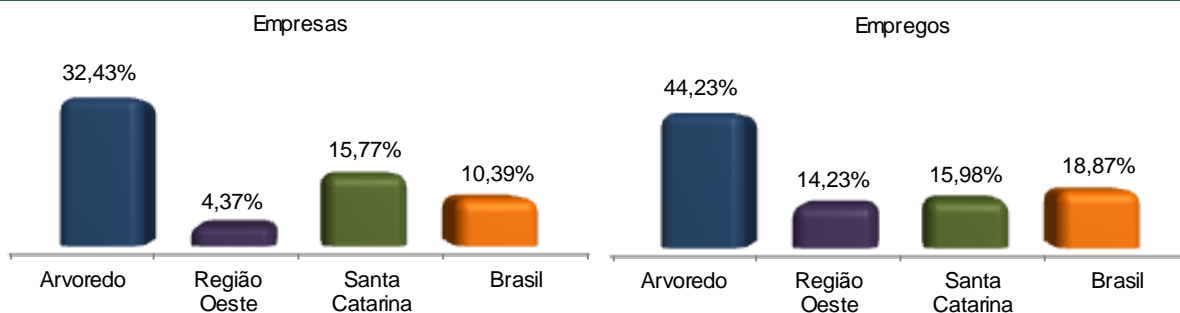

Fonte: Resultados elaborados pelo SEBRAE/SC com base em dados do MTE - apoiados na Relação Anual de Informações Sociais, 2011.

6.4.3 Perfil Setorial das Empresas e Empregos

No que se refere ao recorte setorial em 2011, o setor terciário (serviços) era o mais representativo em número de empresas, assim como na geração de empregos. A representação da configuração setorial do município é detalhada no gráfico a seguir.

Gráfico 28 - Número de empresas e empregos formais de Arvoredo, segundo o setor, em 2011

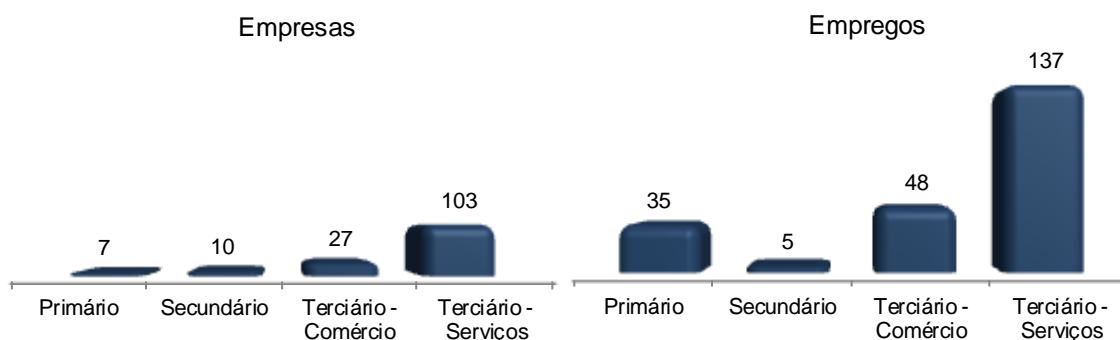

Fonte: Resultados elaborados pelo SEBRAE/SC com base em dados do MTE - apoiados na Relação Anual de Informações Sociais, 2011.

6.4.4 Representatividade das Atividades Econômicas no Município

O estoque de empresas e empregos do município, bem como sua representatividade e porte, está apoiado nas 21 seções da CNAE versão 2.0. Cabe ressaltar que nos APÊNDICES A e B, estas informações estão disponíveis em um nível maior de detalhamento, possibilitado pela utilização dos Grupos da CNAE (versão 2.0).

As tabelas a seguir apresentam o número de empresas e empregos de Arvoredo, organizadas segundo seções da CNAE e o seu respectivo porte, tomando por referência o ano de 2011.

Tabela 23 - Número de empresas estabelecidas em Arvoredo classificadas por porte e participação relativa, em 2011

Seção de Atividade Econômica, segundo classificação CNAE - versão 2.0	2011					Partic. (%)
	Total	ME	PE	MDE	GE	
Seção A - Agricultura, Pecuária, Produção Florestal, Pesca e Aqüicultura	7	6	1	-	-	4,76%
Seção B - Indústrias Extrativas	-	-	-	-	-	-
Seção C - Indústrias de Transformação	7	7	-	-	-	4,76%
Seção D - Eletricidade e Gás	3	3	-	-	-	2,04%
Seção E - Água, Esgoto, Atividades de Gestão de Resíduos e Descontaminação	-	-	-	-	-	-
Seção F - Construção	-	-	-	-	-	-
Seção G - Comércio; Reparação de Veículos Automotores e Motocicletas	27	27	-	-	-	18,37%
Seção H - Transporte, Armazenagem e Correio	15	15	-	-	-	10,20%
Seção I - Alojamento e Alimentação	12	12	-	-	-	8,16%
Seção J - Informação e Comunicação	1	1	-	-	-	0,68%
Seção K - Atividades Financeiras, de Seguros e Serviços Relacionados	-	-	-	-	-	-
Seção L - Atividades Imobiliárias	1	1	-	-	-	0,68%
Seção M - Atividades Profissionais, Científicas e Técnicas	-	-	-	-	-	-
Seção N - Atividades Administrativas e Serviços Complementares	1	1	-	-	-	0,68%
Seção O - Administração Pública, Defesa e Seguridade Social	1	-	-	-	1	0,68%
Seção P - Educação	-	-	-	-	-	-
Seção Q - Saúde Humana e Serviços Sociais	-	-	-	-	-	-
Seção R - Artes, Cultura, Esporte e Recreação	39	39	-	-	-	26,53%
Seção S - Outras Atividades de Serviços	33	33	-	-	-	22,45%
Seção T - Serviços Domésticos	-	-	-	-	-	-
Seção U - Organismos Internacionais e Outras Instituições Extraterritoriais	-	-	-	-	-	-
Total	147	145	1	0	1	100,00%

Fonte: Resultados elaborados pelo SEBRAE/SC com base em dados do MTE - apoiados na Relação Anual de Informações Sociais, 2011.

Nota: Sinal convencional utilizado:

- Dado numérico igual a zero não resultante de arredondamento.

Tabela 24 - Número de empregos gerados em Arvoredo, segundo o porte e participação relativa, em 2011

Seção de Atividade Econômica, segundo classificação CNAE - versão 2.0	2011					Partic. (%)
	Total	ME	PE	MDE	GE	
Seção A - Agricultura, Pecuária, Produção Florestal, Pesca e Aqüicultura	35	11	24	-	-	15,56%
Seção B - Indústrias Extrativas	-	-	-	-	-	-
Seção C - Indústrias de Transformação	5	5	-	-	-	2,22%
Seção D - Eletricidade e Gás	-	-	-	-	-	-
Seção E - Água, Esgoto, Atividades de Gestão de Resíduos e Descontaminação	-	-	-	-	-	-
Seção F - Construção	-	-	-	-	-	-
Seção G - Comércio; Reparação de Veículos Automotores e Motocicletas	48	48	-	-	-	21,33%
Seção H - Transporte, Armazenagem e Correio	16	16	-	-	-	7,11%
Seção I - Alojamento e Alimentação	4	4	-	-	-	1,78%
Seção J - Informação e Comunicação	-	-	-	-	-	-
Seção K - Atividades Financeiras, de Seguros e Serviços Relacionados	-	-	-	-	-	-
Seção L - Atividades Imobiliárias	-	-	-	-	-	-
Seção M - Atividades Profissionais, Científicas e Técnicas	-	-	-	-	-	-
Seção N - Atividades Administrativas e Serviços Complementares	-	-	-	-	-	-
Seção O - Administração Pública, Defesa e Seguridade Social	114	-	-	-	114	50,67%
Seção P - Educação	-	-	-	-	-	-
Seção Q - Saúde Humana e Serviços Sociais	-	-	-	-	-	-
Seção R - Artes, Cultura, Esporte e Recreação	-	-	-	-	-	-
Seção S - Outras Atividades de Serviços	3	3	-	-	-	1,33%
Seção T - Serviços Domésticos	-	-	-	-	-	-
Seção U - Organismos Internacionais e Outras Instituições Extraterritoriais	-	-	-	-	-	-
Total	225	87	24	0	114	100,00%

Fonte: Resultados elaborados pelo SEBRAE/SC com base em dados do MTE - apoiados na Relação Anual de Informações Sociais, 2011.

Nota: Sinal convencional utilizado:

- Dado numérico igual a zero não resultante de arredondamento.

6.4.5 Classificação do Porte Empresarial

O critério de classificação do porte empresarial segue a metodologia adotada pelo sistema SEBRAE objetivando que os dados de Santa Catarina possam ser comparados com as demais unidades da federação. Deste modo, os números totais excluem algumas classes de atividades econômicas, não representativas do segmento de micro e pequenas empresas nacionalmente, tornando os números totais de empresas e empregos desta seção, menores que os apresentados no item 6.4.1. As classes excluídas são detalhadas nas Notas Explicativas.

Dentro deste critério o município de Arvoredo, no ano de 2011, alcançou a marca de 126 empresas formais e os empregos gerados chegaram a 72. O detalhamento em números absolutos e participação relativa é mostrado nos gráficos a seguir.

Gráfico 29 - Número de empresas e empregos formais em Arvoredo, segundo o porte, em 2011

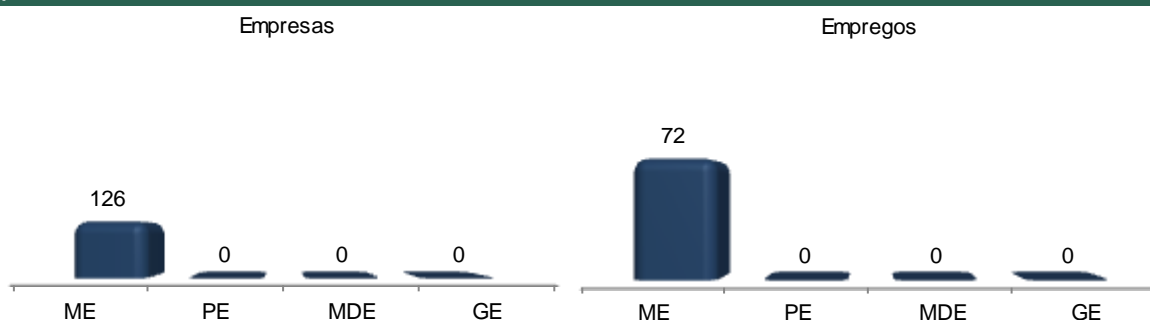

Fonte: Resultados elaborados pelo SEBRAE/SC com base em dados do MTE - apoiados na Relação Anual de Informações Sociais, 2011.

Nota: Portes - microempresa (ME), pequena empresa (PE), média empresa (MDE) e grande empresa (GE).

Gráfico 30 - Participação relativa das empresas e empregos formais em Arvoredo, segundo o porte, em 2011

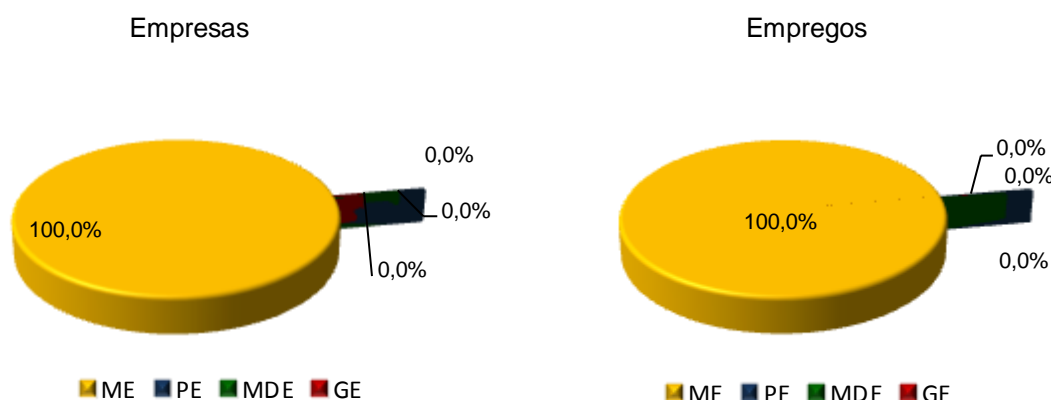

Fonte: Resultados elaborados pelo SEBRAE/SC com base em dados do MTE - apoiados na Relação Anual de Informações Sociais, 2011.

Nota: Portes - microempresa (ME), pequena empresa (PE), média empresa (MDE) e grande empresa (GE).

As micro e pequenas empresas foram responsáveis por 100,0% do número de empresas no município e 100,0% dos empregos formais.

6.4.6 Relação Habitante por Emprego

O gráfico a seguir apresenta a relação da quantidade de habitantes por emprego, demonstrando o comparativo desta relação frente ao Estado, à região na qual pertence o município e ao País, no ano de 2011.

Gráfico 31 - Relação habitante por emprego, segundo Arvoredo, Região Oeste, Santa Catarina e Brasil, em 2011

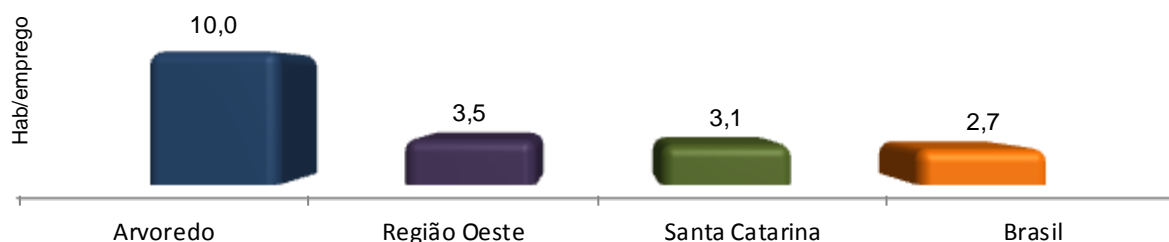

Fonte: Resultados elaborados pelo SEBRAE/SC com base em dados do MTE - apoiados na Relação Anual de Informações Sociais, 2011.

Nota: Foi utilizada a estimativa populacional para o cálculo dos dados.

Em Arvoredo, a concorrência em 2011 por uma colocação no mercado de trabalho formal determinava uma relação de 10,0 habitantes por emprego.

6.4.7 Saldo de Admissões e Demissões

Segundo dados do Ministério do Trabalho e Emprego extraídos do Cadastro Geral de Empregados e Desempregados, em 2012, o saldo de admissões e demissões do município apresentou um resultado positivo de 3 empregos, conforme gráfico a seguir.

Gráfico 32 – Evolução do saldo de admissões e demissões de Arvoredo, no período de 2004 a 2012

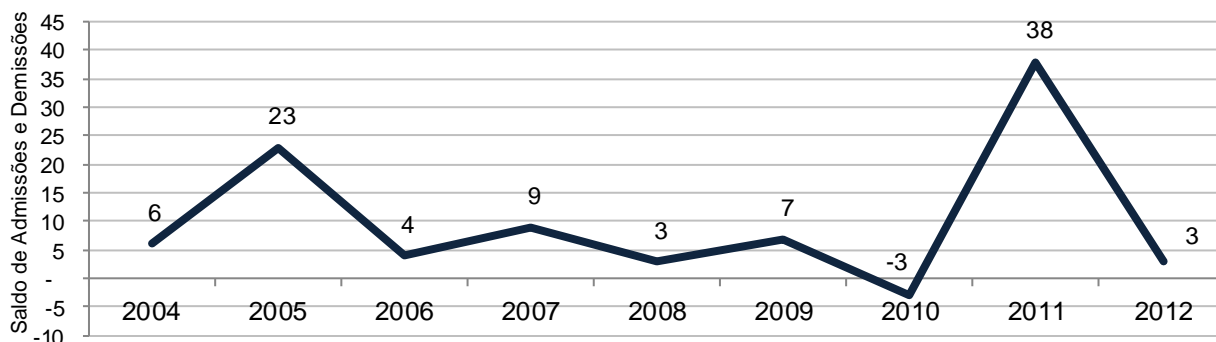

Fonte: MTE, Cadastro Geral de Empregados e Desempregados, 2012.

A tabela a seguir apresenta o saldo de admissões e demissões em 2012, segundo as seções da CNAE versão 2.0.

Tabela 25 - Saldo de admissões e demissões em Arvoredo, Região Oeste, Santa Catarina e Brasil em 2012, segundo seções da CNAE versão 2.0

Seção de Atividade Econômica, segundo classificação CNAE - versão 2.0	Arvoredo	Região Oeste	Santa Catarina	Brasil
Seção A - Agricultura, Pecuária, Produção Florestal, Pesca e Aqüicultura	-7	-2.079	-2.467	-26.093
Seção B - Indústrias Extrativas	-	30	509	12.847
Seção C - Indústrias de Transformação	1	833	13.000	31.966
Seção D - Eletricidade e Gás	-	-155	-308	778
Seção E - Água, Esgoto, Atividades de Gestão de Resíduos e Descontaminação	-	87	887	8.598
Seção F - Construção	-	453	2.577	84.519
Seção G - Comércio; Reparação de Veículos Automotores e Motocicletas	9	2.517	15.097	274.790
Seção H - Transporte, Armazenagem e Correio	-3	1.537	4.820	69.303
Seção I - Alojamento e Alimentação	-	-20	1.510	20.824
Seção J - Informação e Comunicação	-	264	3.232	27.785
Seção K - Atividades Financeiras, de Seguros e Serviços Relacionados	-	387	1.228	15.023
Seção L - Atividades Imobiliárias	-	7	552	9.553
Seção M - Atividades Profissionais, Científicas e Técnicas	2	352	2.521	39.214
Seção N - Atividades Administrativas e Serviços Complementares	-	92	5.474	117.087
Seção O - Administração Pública, Defesa e Seguridade Social	-	76	-1.443	-1.224
Seção P - Educação	-	443	2.239	56.808
Seção Q - Saúde Humana e Serviços Sociais	-	494	3.126	92.226
Seção R - Artes, Cultura, Esporte e Recreação	-	30	393	9.140
Seção S - Outras Atividades de Serviços	1	232	918	24.526
Seção T - Serviços Domésticos	-	-8	-25	-36
Seção U - Organismos Internacionais e Outras Instituições Extraterritoriais	-	-	-	607
Total	3	5.572	53.840	868.241

Fonte: MTE, Cadastro Geral de Empregados e Desempregados, 2012.

Nota: Sinal convencional utilizado:

- Dado numérico igual a zero não resultante de arredondamento.

Conforme mostrado na tabela anterior, em Arvoredo a atividade econômica que apresentou o maior saldo positivo de admissões e demissões, com 9 em 2012, foi a “Seção G - Comércio; Reparação de Veículos Automotores e Motocicletas”.

6.4.8 Número de Microempreendedores Individuais

A tabela a seguir apresenta o número de microempreendedores individuais em Arvoredo, na Região Oeste e em Santa Catarina, no período de 2010 a 2012.

Tabela 26 - Número de microempreendedores individuais em Arvoredo, na Região Oeste e em Santa Catarina, no período de 2010 a 2012

Período	Número de Microempreendedores Individuais		
	Arvoredo	Região Oeste	Santa Catarina
2010	12	4.375	24.889
2011	16	8.393	51.641
2012	22	13.726	86.305
Evolução 2010/2012	83%	214%	247%

Fonte: Portal do Empreendedor, 2012.

Conforme tabela anterior, o município apresentou evolução no número de microempreendedores individuais de 83% em 2012 comparativamente a 2010.

6.4.9 Número de Empregos Ligados ao Setor de Pesca e Aquicultura

Segundo os dados do Ministério do Trabalho e Emprego, não existiam no município, empregos formais ligados ao setor de pesca e aquicultura em 2011.

6.4.10 Número de Empregos Ligados ao Setor de Transporte

A tabela a seguir apresenta o número de empregos do setor no período de 2009 a 2011 dividido pela classificação CNAE 2.0.

Tabela 27 - Empregos ligados ao setor de transportes em Arvoredo, no período de 2009 a 2011

Grupos de Atividades Econômicas, segundo classificação CNAE - versão 2.0	Empregos			Remuneração Média (R\$)			Evolução (empregos) 2009/2011
	2009	2010	2011	2009	2010	2011	
Grupo 491 - Transporte Ferroviário e Metroferroviário	-	-	-	-	-	-	-
Grupo 492 - Transporte Rodoviário de Passageiros	1	-	-	800,00	-	-	-
Grupo 493 - Transporte Rodoviário de Carga	21	21	15	872,28	1.063,97	1.234,67	-29%
Grupo 494 - Transporte Dutoviário	-	-	-	-	-	-	-
Grupo 495 - Trens Turísticos, Teleféricos e Similares	-	-	-	-	-	-	-
Grupo 501 - Transporte Marítimo de Cabotagem e Longo Curso	-	-	-	-	-	-	-
Grupo 502 - Transporte por Navegação Interior	-	-	-	-	-	-	-
Grupo 503 - Navegação de Apoio	-	-	-	-	-	-	-
Grupo 509 - Outros Transportes Aquaviários	-	-	-	-	-	-	-
Grupo 511 - Transporte Aéreo de Passageiros	-	-	-	-	-	-	-
Grupo 512 - Transporte Aéreo de Carga	-	-	-	-	-	-	-
Grupo 513 - Transporte Espacial	-	-	-	-	-	-	-
Grupo 521 - Armazenamento, Carga e Descarga	-	-	-	-	-	-	-
Grupo 522 - Atividades Auxiliares dos Transportes Terrestres	-	-	-	-	-	-	-
Grupo 523 - Atividades Auxiliares dos Transportes Aquaviários	-	-	-	-	-	-	-
Grupo 524 - Atividades Auxiliares dos Transportes Aéreos	-	-	-	-	-	-	-
Grupo 525 - Atividades Relacionadas à Organização do Transporte de Carga	-	-	-	-	-	-	-
Total	22	21	15	868,99	1.063,97	1.234,67	-32%

Fonte: MTE, Relação Anual de Informações Sociais, 2011.

Nota: Sinal convencional utilizado:

- Dado numérico igual a zero não resultante de arredondamento.

6.4.11 Número de Empregos Ligados ao Serviço de Informação, Atividades de Tecnologia da Informação (TI) e Atividades de Telecomunicações

Segundo os dados da RAIS (CNAE 2.0), o município não apresentou, no período de 2009 a 2011, empregos formais ligados ao serviço de informação, atividades de tecnologia da informação (TI) e atividades de telecomunicações

6.5 RENDA MÉDIA DA POPULAÇÃO

A caracterização da renda da população foi avaliada sob dois aspectos, um relacionado ao rendimento familiar médio e outro relacionado aos valores médios dos salários pagos no município.

6.5.1 Rendimento Familiar Médio

A tabela a seguir apresenta a evolução do rendimento familiar médio em Arvoredo, na Região Oeste e Santa Catarina, além do respectivo posicionamento do município no âmbito estadual, entre 2000 e 2010.

Tabela 28 – Rendimento Familiar Médio em Arvoredo, na Região Oeste e posição do Município no Estado, em 2000 e 2010

Período	Arvoredo	Região Oeste	Santa Catarina	Posição do Município no Estado
2000	741,2	988,8	1.205,9	215 ^a
2010	2.410,3	2.667,8	2.400,7	147 ^a
Evolução 2000/2010	225%	170%	99%	Melhorou 68 Posições

Fonte: Instituto Brasileiro de Geografia e Estatística (IBGE), 2010.

6.5.2 Salários Médios

A tabela a seguir apresenta a evolução dos salários médios praticados em Arvoredo, em Santa Catarina e no Brasil, entre 2007 e 2011.

Tabela 29 – Salários Médios em Arvoredo, Santa Catarina e Brasil, no período de 2007 a 2011

Período	Arvoredo	Santa Catarina	Brasil
2007	932,25	1.149,24	1.301,87
2008	988,54	1.253,73	1.436,70
2009	1.097,82	1.344,33	1.535,74
2010	1.300,28	1.485,66	1.674,99
2011	1.334,64	1.620,42	1.827,45
Evolução 2007/2011	43%	41%	40%

Fonte: MTE, Relação Anual de Informações Sociais, 2011.

Conforme tabela anterior, é possível perceber que o valor médio de salários praticados no município de Arvoredo, em 2011, foi 18% menor que a média praticada em Santa Catarina e 27% menor que a média do Brasil para o mesmo ano.

6.5.3 Salários Médios Segundo as Atividades Econômicas

A tabela a seguir apresenta a distribuição dos salários médios praticados, segundo as atividades econômicas em Arvoredo, na Região Oeste, em Santa Catarina e no Brasil, em 2011.

Tabela 30 - Salário de ocupação médio, segundo Arvoredo, Região Oeste, Santa Catarina e Brasil em 2011

SEC CNAE 20 - Seção de Atividade Econômica, segundo classificação CNAE versão 2.0	Arvoredo (R\$)	Região Oeste (R\$)	Santa Catarina (R\$)	Brasil (R\$)
Seção A - Agricultura, Pecuária, Produção Florestal, Pesca e Aqüicultura	733,2	939,4	974,9	1.030,9
Seção B - Indústrias Extrativas	-	1.275,1	1.973,4	4.259,0
Seção C - Indústrias de Transformação	785,0	1.246,8	1.486,3	1.856,2
Seção D - Eletricidade e Gás	-	4.246,2	6.126,2	5.734,7
Seção E - Água, Esgoto, Atividades de Gestão de Resíduos e Descontaminação	-	1.457,3	1.905,6	2.135,5
Seção F - Construção	-	827,7	1.130,7	1.484,7
Seção G - Comércio; Reparação de Veículos Automotores e Motocicletas	947,9	1.110,7	1.225,8	1.212,5
Seção H - Transporte, Armazenagem e Correio	1.271,6	1.195,9	1.431,5	1.682,3
Seção I - Alojamento e Alimentação	702,3	761,7	933,4	889,4
Seção J - Informação e Comunicação	-	1.285,6	1.907,6	2.849,7
Seção K - Atividades Financeiras, de Seguros e Serviços Relacionados	-	3.075,0	3.537,8	4.396,4
Seção L - Atividades Imobiliárias	-	805,0	1.216,1	1.440,4
Seção M - Atividades Profissionais, Científicas e Técnicas	-	1.542,9	1.773,5	2.265,1
Seção N - Atividades Administrativas e Serviços Complementares	-	1.164,3	1.101,4	1.148,1
Seção O - Administração Pública, Defesa e Seguridade Social	1.750,9	1.791,4	2.919,4	2.602,8
Seção P - Educação	-	2.043,7	2.558,5	2.589,3
Seção Q - Saúde Humana e Serviços Sociais	-	1.215,3	1.559,4	1.689,7
Seção R - Artes, Cultura, Esporte e Recreação	-	953,7	1.201,4	1.335,4
Seção S - Outras Atividades de Serviços	817,5	935,4	1.319,5	1.371,9
Seção T - Serviços Domésticos	-	579,4	677,9	709,2
Seção U - Organismos Internacionais e Outras Instituições Extraterritoriais	-	-	2.942,3	2.553,7

Fonte: MTE, Relação Anual de Informações Sociais, 2011.

Nota: Sinal convencional utilizado:

- Dado numérico igual a zero não resultante de arredondamento.

Conforme tabela anterior, é possível perceber que a atividade econômica que apresentou o maior valor médio de salários praticados em Arvoredo, em 2011, foi a “Seção O - Administração Pública, Defesa e Seguridade Social”.

6.6 FINANÇAS PÚBLICAS

6.6.1 Receitas por Fontes

Em 2009, a receita de Arvoredo foi de R\$ 9.910.660,59 e sua evolução apresentou baixa de 18,1%, no período compreendido entre 2006 e 2009.

Tabela 31 - Fontes de receitas em milhões de R\$ em Arvoredo, no período de 2006 a 2009

Fontes	Receita - 2006		Receita - 2007		Receita - 2008		Receita - 2009		Evolução 2006 - 2009
	Mil R\$	Part. %	Mil R\$	Part. %	Mil R\$	Part. %	Mil R\$	Part. %	
RECEITA CORRENTE	7.129,7	58,9%	7.663,0	72,2%	8.691,8	93,4%	8.518,3	86,0%	19,5%
Receita Tributária	360,0	3,0%	265,1	2,5%	483,8	5,2%	754,2	7,6%	109,5%
IPTU	12,6	0,1%	11,6	0,1%	11,7	0,1%	12,4	0,1%	-1,6%
IRRF	69,3	0,6%	68,1	0,6%	81,1	0,9%	51,1	0,5%	-26,1%
ITBI	14,3	0,1%	161,3	1,5%	328,6	3,5%	652,1	6,6%	-
ISQN	256,0	2,1%	13,5	0,1%	49,3	0,5%	21,2	0,2%	-91,7%
Taxas	8,0	0,1%	10,6	0,1%	13,1	0,1%	17,4	0,2%	117,9%
Contribuição de Melhoria	-	-	-	-	-	-	-	-	-
Receitas de Contribuições	28,6	0,2%	32,9	0,3%	28,1	0,3%	32,3	0,3%	13,1%
Receita Patrimonial	13,6	0,1%	8,4	0,1%	6,7	0,1%	32,0	0,3%	135,9%
Receita Agropecuária	16,3	0,1%	12,1	0,1%	7,5	0,1%	4,5	0,0%	-72,6%
Receita Industrial	-	-	-	-	-	-	-	-	-
Receita de Serviços	52,4	0,4%	88,6	0,8%	117,7	1,3%	122,9	1,2%	134,4%
Transferências Correntes	6.658,9	55,1%	7.255,8	68,4%	8.047,9	86,5%	7.572,4	76,4%	13,7%
Transferências Correntes da União	4.037,3	33,4%	4.416,9	41,6%	5.024,0	54,0%	4.599,7	46,4%	13,9%
Transferências Correntes do Estado	2.347,9	19,4%	2.563,6	24,2%	2.700,3	29,0%	2.542,8	25,7%	8,3%
Demais Transferências Correntes	273,7	2,3%	275,3	2,6%	323,6	3,5%	430,0	4,3%	57,1%
Outras Receitas Correntes	-	-	-	-	-	-	-	-	-
RECEITA DE CAPITAL	4.965,2	41,1%	2.950,8	27,8%	612,8	6,6%	1.392,4	14,0%	-72,0%
Operações de Crédito - Empréstimos Tomados	505,9	4,2%	220,6	2,1%	-	-	623,9	6,3%	23,3%
Alienação de Bens	208,3	1,7%	161,7	1,5%	87,9	0,9%	76,4	0,8%	-63,3%
Amortização de Empréstimos	-	-	0,8	0,0%	7,7	0,1%	23,0	0,2%	-
Transferências de Capital	4.251,0	35,1%	2.567,7	24,2%	517,2	5,6%	669,1	6,8%	-84,3%
Outras Receitas de Capital	-	-	-	-	-	-	-	-	-
TOTAL DA RECEITA ARRECADADA	12.094,9	100,0%	10.613,8	100,0%	9.304,5	100,0%	9.910,7	100,0%	-18,1%

Fonte: Tribunal de Contas do Estado de Santa Catarina - Indicadores Financeiros e Sociais dos Municípios de Santa Catarina, 2012.

Notas: 1 Todos os valores monetários registrados nesta planilha estão atualizados para 01 de janeiro de 2013, pela variação do IGP-DI.

2 Sinal convencional utilizado:

- Dado numérico igual a zero não resultante de arredondamento.

3 As receitas Agropecuárias, Industriais e de Serviço se referem a fontes de receitas próprias do município.

Cabe ressaltar que foram apresentados dados de 2009, pois até o momento da publicação deste relatório, estes eram os dados mais recentes auditados pelo Tribunal de Contas do Estado de Santa Catarina.

6.6.2 Receita Orçamentária Per Capita

A receita orçamentária per capita anual do município apresentou uma baixa de 8,26% no período compreendido entre 2006 e 2009. No mesmo período, a média estadual da receita orçamentária per capita anual evoluiu 45,07%, conforme tabela a seguir.

Tabela 32 - Receita orçamentária per capita de Arvoredo, Região Oeste e Santa Catarina, no período de 2006 a 2009

Ano	Receita Orçamentária "Per Capita" (R\$)			Posição	
	Arvoredo	Região Oeste	Santa Catarina	Posição regional	Posição estadual
2006	3.927,51	1.223,14	1.157,04	2ª	2ª
2007	3.392,99	1.373,59	1.331,25	4ª	4ª
2008	3.209,85	1.655,25	1.596,73	16ª	18ª
2009	3.602,91	1.712,37	1.678,47	11ª	11ª
Evolução 2006/2009	-8,26%	40,00%	45,07%	Regrediu 9 Posições	Regrediu 9 Posições

Fonte: Tribunal de Contas do Estado de Santa Catarina - Indicadores Financeiros e Sociais dos Municípios de Santa Catarina, 2009.

Nota: Com exceção da Arrecadação federal gerada no município e Arrecadação de ICMS gerada no município, todos os valores monetários registrados nesta planilha estão atualizados para 01 de janeiro de 2013, pela variação do IGP-DI.

6.6.3 Receita Própria Per Capita

A receita própria per capita anual do município apresentou uma alta de 102,22% no período de 2006 a 2009. No mesmo período, a média estadual da receita própria per capita, aumentou 35,06%, conforme tabela a seguir.

Tabela 33 - Receita própria per capita de Arvoredo, Região Oeste e Santa Catarina, no período de 2006 a 2009

Ano	Receita Própria "Per Capita" (R\$)			Posição	
	Arvoredo	Região Oeste	Santa Catarina	Posição regional	Posição estadual
2006	201,90	217,25	364,27	28ª	95ª
2007	165,22	270,95	447,46	53ª	155ª
2008	380,59	282,03	472,09	9ª	43ª
2009	408,28	305,12	491,97	8ª	39ª
Evolução 2006/2009	102,22%	40,44%	35,06%	Melhorou 20 Posições	Melhorou 56 Posições

Fonte: Tribunal de Contas do Estado de Santa Catarina - Indicadores Financeiros e Sociais dos Municípios de Santa Catarina, 2009.

Nota: Com exceção da Arrecadação federal gerada no município e Arrecadação de ICMS gerada no município, todos os valores monetários registrados nesta planilha estão atualizados para 01 de janeiro de 2013, pela variação do IGP-DI.

6.7 SETOR PRIMÁRIO

A análise do setor primário está baseada em dados do Censo Agropecuário do IBGE, referentes ao período de 2006 a 2010.

Neste tópico são apresentados resultados das lavouras temporárias, lavouras permanentes, o efetivo do rebanho e os produtos de origem animal.

6.7.1 Lavoura Temporária

O desempenho das lavouras temporárias existentes no município, nos anos de 2006 e 2010, é detalhado na tabela a seguir.

Tabela 34 - Quantidade produzida, área plantada e valor da produção das lavouras temporárias de Arvoredo, nos anos de 2006 e 2010

Principais Produtos	Quantidade produzida (Toneladas)		Área plantada (Hectare)		Valor da produção (Mil R\$)		Partic. na produção estadual
	2006	2010	2006	2010	2006	2010	2010
Abacaxi	-	-	-	-	-	-	-
Algodão	-	-	-	-	-	-	-
Alho	-	-	-	-	-	-	-
Amendoim (casca)	-	10	-	10	-	40	2,381%
Arroz	15	7	10	10	6	3	0,001%
Aveia (grão)	-	-	-	-	-	-	-
Batata-Doce	-	600	-	30	-	480	2,025%
Batata-Inglesa	-	-	-	-	-	-	-
Cana-de-açúcar	1.400	400	35	10	140	40	0,095%
Cebola	100	150	10	10	40	120	0,027%
Centeio (grão)	-	-	-	-	-	-	-
Cevada (grão)	-	-	-	-	-	-	-
Ervilha (grão)	-	-	-	-	-	-	-
Fava (grão)	-	-	-	-	-	-	-
Feijão (grão)	67	113	170	65	36	101	0,067%
Fumo (folha)	27	9	17	6	107	51	0,004%
Girassol (grão)	-	-	-	-	-	-	-
Juta (fibra)	-	-	-	-	-	-	-
Linho (semente)	-	-	-	-	-	-	-
Malva (fibra)	-	-	-	-	-	-	-
Mamona (baga)	-	-	-	-	-	-	-
Mandioca	300	465	20	30	30	241	0,086%
Melancia	75	40	5	2	19	16	0,090%
Melão	-	10	-	1	-	8	3,448%
Milho (grão)	9.922	10.800	3.150	1.800	2.808	2.516	0,296%
Rami (fibra)	-	-	-	-	-	-	-
Soja (grão)	226	240	100	100	113	127	0,017%
Sorgo (grão)	-	-	-	-	-	-	-
Tomate	-	-	-	-	-	-	-
Trigo (grão)	24	240	40	100	7	96	0,099%
Tricale (grão)	-	-	-	-	-	-	-
Total	12.156	13.084	3.557	2.174	3.306	3.839	
Evolução no período 2006/2010	8%		-39%		16%		

Fonte: IBGE, Produção Agrícola Municipal, 2010.

Nota: Sinal convencional utilizado:

- Dado numérico igual a zero não resultante de arredondamento.

No ano de 2010, em Arvoredo, o milho foi a cultura de maior expressão no que se refere à quantidade produzida. Este cultivo no município representou 0,30% de toda a produção estadual. No mesmo ano, o milho representou a maior área plantada, 1.800 hectares.

6.7.2 Lavoura Permanente

O desempenho das lavouras permanentes existentes no município, nos anos de 2006 e 2010, é detalhado conforme a seguir.

Tabela 35 - Quantidade produzida, área plantada e valor da produção das lavouras permanentes de Arvoredo, nos anos de 2006 e 2010

Principais Produtos	Quantidade produzida (Toneladas)		Área plantada (Hectare)		Valor da produção (Mil R\$)		Partic. na produção estadual
	2006	2010	2006	2010	2006	2010	
Abacate	-	-	-	-	-	-	-
Algodão arbóreo (em caroço)	-	-	-	-	-	-	-
Azeitona	-	-	-	-	-	-	-
Banana (cachos)	-	-	-	-	-	-	-
Borracha (látex coagulado)	-	-	-	-	-	-	-
Cacau (em amêndoa)	-	-	-	-	-	-	-
Café (em grão)	-	-	-	-	-	-	-
Caqui	-	-	-	-	-	-	-
Castanha de caju	-	-	-	-	-	-	-
Chá-da-índia (folha verde)	-	-	-	-	-	-	-
Erva-Mate	22	39	15	6	2	9	0,090%
Figo	-	-	-	-	-	-	-
Goiaba	-	-	-	-	-	-	-
Guaraná (semente)	-	-	-	-	-	-	-
Laranja	945	375	70	15	95	46	0,390%
Limão	-	-	-	-	-	-	-
Maçã	-	-	-	-	-	-	-
Mamão	-	-	-	-	-	-	-
Manga	-	-	-	-	-	-	-
Maracujá	-	-	-	-	-	-	-
Marmelo	-	-	-	-	-	-	-
Noz (fruto seco)	-	-	-	-	-	-	-
Palmito	-	-	-	-	-	-	-
Pera	-	-	-	-	-	-	-
Pêssego	-	-	-	-	-	-	-
Pimenta-do-reino	-	-	-	-	-	-	-
Sisal ou agave (fibra)	-	-	-	-	-	-	-
Tangerina	5	-	1	-	3	-	-
Tricale (grão)	-	-	-	-	-	-	-
Urucum (semente)	-	-	-	-	-	-	-
Uva	400	400	40	40	320	320	0,604%
Total	1.372	814	126	61	420	375	
Evolução no período 2006/2010		-41%		-52%		-11%	

Fonte: IBGE, Produção Agrícola Municipal, 2010.

Nota: Sinal convencional utilizado:

- Dado numérico igual a zero não resultante de arredondamento.

Considerando a safra 2010 de produtos da lavoura permanente, a uva foi o produto de maior representatividade econômica para o município. Esta cultura respondeu por 0,60% da produção estadual.

6.7.3 Efetivo do Rebanho

A evolução do efetivo do rebanho do município é apresentada na tabela a seguir, sendo que o maior volume é representado por “galos, frangas, frangos e pintos” com produção, em 2010, de 990.217 cabeças.

Tabela 36 – Evolução do efetivo do rebanho em Arvoredo, nos anos de 2006 e 2010

Principais Produtos	Quantidade Produzida (cabeças)		Evolução 2006/2010	Participação Estadual
	2006	2010		
Bovino	7.630	8.731	14%	0,219%
Equino	105	106	1%	0,093%
Bubalino	30	30		0,168%
Asinino	-	-	-	-
Muar	-	10	-	0,546%
Suíno	57.500	90.440	57%	1,157%
Caprino	200	70	-65%	0,120%
Ovino	200	50	-75%	0,017%
Galos, frangas, frangos e pintos	750.000	990.217	32%	0,629%
Galinhas	9.310	4.302	-54%	0,026%
Codornas	-	-	-	-
Coelhos	-	210	-	0,550%
Total	824.975	1.094.166	33%	-

Fonte: IBGE - Pesquisa Pecuária Municipal, 2010.

Nota: Sinal convencional utilizado:

- Dado numérico igual a zero não resultante de arredondamento.

6.7.4 Produtos de Origem Animal

A evolução da quantidade produzida de produtos de origem animal do município, nos anos de 2006 e 2010, é apresentada na tabela a seguir.

Tabela 37 – Evolução da produção de origem animal em Arvoredo, nos anos de 2006 e 2010

Produto	Produção		Evolução 2006/2010	Posição Estadual 2010
	2006	2010		
Leite (Mil litros)	5.150	8.296	61%	89 ^a
Ovos de galinha (Mil dúzias)	58	39	-33%	213 ^a
Ovos de codorna (Mil dúzias)	-	-	-	-
Mel de abelha (Quilogramas)	36.000	4.000	-89%	182 ^a
Lã (Quilogramas)	-	-	-	-

Fonte: IBGE, Pesquisa Pecuária Municipal, 2010.

Nota: Sinal convencional utilizado:

- Dado numérico igual a zero não resultante de arredondamento.

6.8 SETORES TRADICIONAIS E EMERGENTES

6.8.1 Aspectos Metodológicos Utilizados para a Identificação de Setores de Atividades Econômicas Prioritárias

Nesta etapa do estudo, os setores de atividades econômicas foram separados em duas categorias: tradicionais e emergentes. A composição de cada categoria seguiu a presente orientação metodológica:

- Tradicionais: Atividades econômicas predominantes no município com base no VAF, número de empresas e empregos;
- Emergentes: Atividades que demonstram evolução expressiva quanto ao VAF, número de empresas e empregos e têm assumido maior participação na economia do município;

Visando destacar tais atividades econômicas, com método único e estruturado, foi desenvolvida uma matriz de pontuação, aplicada para o nível de Grupos (3 dígitos) da Classificação Nacional de Atividades Econômicas (CNAE).

Premissas

1. Os Grupos de Atividade Econômica (GAEs) caracterizados pela atuação do poder público foram excluídos da seleção de setores, assim como GAEs que compreendem atividades de grandes empresas (provedores de serviços de utilidade pública, como distribuição e geração de energia) e atividades com características peculiares que dificultam o planejamento de ações setoriais (Atividades de organizações sindicais). A seguir são destacados os Grupos de Atividade Econômica (51 do total de 285) que foram excluídos da análise:
 - GRUPO 351 - Geração, transmissão e distribuição de energia elétrica
 - GRUPO 352 - Produção e distribuição de combustíveis gasosos por redes urbanas
 - GRUPO 353 - Produção e distribuição de vapor, água quente e ar condicionado
 - GRUPO 360 - Captação, tratamento e distribuição de água
 - GRUPO 370 - Esgoto e atividades relacionadas
 - GRUPO 381 - Coleta de resíduos
 - GRUPO 382 - Tratamento e disposição de resíduos
 - GRUPO 390 - Descontaminação e outros serviços de gestão de resíduos
 - GRUPO 531 - Atividades de Correio
 - GRUPO 532 - Atividades de malote e de entrega
 - GRUPO 641 - Banco Central
 - GRUPO 642 - Intermediação monetária depósitos à vista
 - GRUPO 643 - Intermediação não monetária outros instrumentos de captação
 - GRUPO 644 - Arrendamento mercantil
 - GRUPO 645 - Sociedades de capitalização
 - GRUPO 646 - Atividades de sociedades de participação
 - GRUPO 647 - Fundos de investimento

- GRUPO 649 - Atividades de serviços financeiros não especificados anteriormente
- GRUPO 652 - Seguros saúde
- GRUPO 653 - Resseguros
- GRUPO 654 - Previdência complementar
- GRUPO 655 - Planos de saúde
- GRUPO 661 - Atividades auxiliares dos serviços financeiros
- GRUPO 662 - Atividades auxiliares dos seguros, da previdência complementar e dos planos de saúde
- GRUPO 663 - Atividades de administração de fundos por contrato ou comissão
- GRUPO 841 - Administração do estado e da política econômica e social
- GRUPO 842 - Serviços coletivos prestados pela administração pública
- GRUPO 843 - Seguridade social obrigatória
- GRUPO 851 - Educação infantil e ensino fundamental
- GRUPO 852 - Ensino médio
- GRUPO 853 - Educação superior
- GRUPO 854 - Educação profissional de nível técnico e tecnológico
- GRUPO 855 - Atividades de apoio à educação
- GRUPO 859 - Outras atividades de ensino
- GRUPO 861 - Atividades de atendimento hospitalar
- GRUPO 862 - Serviços móveis de atendimento a urgências e de remoção de pacientes
- GRUPO 863 - Atividades de atenção ambulatorial executadas por médicos e odontólogos
- GRUPO 864 - Atividades de serviços de complementação diagnóstica e terapêutica
- GRUPO 865 - Atividades de profissionais da área de saúde, exceto médicos e odontólogos
- GRUPO 866 - Atividades de apoio à gestão de saúde
- GRUPO 869 - Atividades de atenção à saúde humana não especificadas anteriormente
- GRUPO 871 - Atividades de assistência a idosos, deficientes físicos, imunodeprimidos e convalescentes
- GRUPO 872 - Atividades de assistência psicossocial e à saúde a portadores de distúrbios psíquicos
- GRUPO 873 - Atividades de assistência social prestadas em residências coletivas e particulares
- GRUPO 880 - Serviços de assistência social sem alojamento
- GRUPO 941 - Atividades de organizações associativas patronais, empresariais e profissionais
- GRUPO 942 - Atividades de organizações sindicais
- GRUPO 943 - Atividades de associações de defesa de direitos sociais
- GRUPO 949 - Atividades de organizações associativas não especificadas anteriormente
- GRUPO 970 - Serviços domésticos

- GRUPO 990 - Organismos internacionais e outras instituições extraterritoriais
- 2. Foram excluídos GAEs que possuem representatividade inferior a 0,05% em relação ao volume total de empresas do município.
- 3. Também não compreendem a análise, os GAEs que apresentaram Valor Adicionado Fiscal igual a zero em 2008 e Quociente Locacional zerado em 2010.

A metodologia de análise seguiu critério de pontuação para cada variável seguindo a régua de ponderação exposta no quadro a seguir:

Quadro 2 – Régua de pontuação para priorização de setores de atividades econômicas prioritárias

Variável	Pontuação						
	0	1	2	3	4	5	6
Quociente Locacional	$x = 0$	$x < 1$	$1 \leq x < 1,5$	$1,5 \leq x < 2$	$2 \leq x < 2,5$	$2,5 \leq x < 3$	$3 \leq x$
Representatividade do VAF (ano 2010) do GAE em relação ao município	$x = 0,0\%$	$x \leq 0,3\%$	$0,3\% < x \leq 0,5\%$	$0,5\% < x \leq 1,0\%$	$1,0\% < x \leq 2,0\%$	$2,0\% < x \leq 3,0\%$	$3,0\% < x$
Representatividade do número de empresas (ano 2010) do GAE em relação ao município	$x = 0,0\%$	$x \leq 0,3\%$	$0,3\% < x \leq 0,5\%$	$0,5\% < x \leq 1,0\%$	$1,0\% < x \leq 2,0\%$	$2,0\% < x \leq 3,0\%$	$3,0\% < x$
Representatividade do número de empregos (ano 2010) do GAE em relação ao município	$x = 0,0\%$	$x \leq 0,3\%$	$0,3\% < x \leq 0,5\%$	$0,5\% < x \leq 1,0\%$	$1,0\% < x \leq 2,0\%$	$2,0\% < x \leq 3,0\%$	$3,0\% < x$
Evolução do VAF do GAE entre os anos de 2008 e 2010	$x \leq 0,0\%$	$0 < x \leq 10,0\%$	$< x \leq 25,0\%$	$25,0\% < x \leq 50,0\%$	$50,0\% < x \leq 75,0\%$	$75,0\% < x \leq 100,0\%$	$100,0\% < x$
Evolução do número de empresas do GAE entre os anos de 2008 e 2010	$x \leq 0,0\%$	$0 < x \leq 10,0\%$	$< x \leq 25,0\%$	$25,0\% < x \leq 50,0\%$	$50,0\% < x \leq 75,0\%$	$75,0\% < x \leq 100,0\%$	$100,0\% < x$
Evolução do número de empregos do GAE entre os anos de 2008 e 2010	$x \leq 0,0\%$	$0 < x \leq 10,0\%$	$< x \leq 25,0\%$	$25,0\% < x \leq 50,0\%$	$50,0\% < x \leq 75,0\%$	$75,0\% < x \leq 100,0\%$	$100,0\% < x$

Fonte: SC em números – SEBRAE/SC, 2010.

Setores Tradicionais

Para seleção de dez setores classificados como tradicionais, utilizou-se a seguinte metodologia de cálculo: as pontuações auferidas para cada variável elencada para definição dos setores tradicionais foram multiplicadas por um respectivo peso (peso total igual a 100%) e somadas, quais sejam:

- a) Quociente Locacional * 10%;
- b) Representatividade do VAF (ano 2010) do GAE em relação ao município * 50%;
- c) Representatividade do número de empresas (ano 2010) do GAE em relação ao município * 20%;
- d) Representatividade do número de empregos (ano 2010) do GAE em relação ao município * 20%.

A classificação dos setores tradicionais partiu da ordenação dos setores com maior valor resultante das somas da pontuação das variáveis elencadas anteriormente, multiplicadas pelo respectivo peso. Para os casos de empate entre

dois ou mais grupos de atividade econômica, o fator seguinte para seleção foi o maior valor adicionado fiscal de cada GAE.

Setores Emergentes

A composição dos dez setores qualificados como emergentes não contou com os dez setores anteriormente elencados como tradicionais. A pontuação acumulada pelos GAES restantes também foi utilizada como critério para a seleção dos emergentes, visto que tais setores devem apresentar considerável participação no VAF, volume de empresas e empregos.

Para a seleção destes setores foi utilizada como premissa a necessidade que a evolução do VAF no período 2008-2010, e de empresas e empregos no período 2008-2010, seja positiva. Os GAES selecionados também deveriam, como premissa, para análise, ter participação mínima de 0,2% em relação ao VAF do município. As variáveis selecionadas foram somadas relacionadas aos seguintes pesos:

- a) Pontuação acumulada na seleção de setores tradicionais * 20%;
- b) Evolução do VAF do GAE entre os anos de 2008-2010* 40%;
- c) Evolução do número de empresas do GAE entre os anos de 2008-2010 * 20%;
- d) Evolução do número de empregos do GAE entre os anos de 2008-2010 * 20%;

A classificação dos setores emergentes partiu da ordenação dos setores com maior valor resultante das somas da pontuação das variáveis elencadas anteriormente, multiplicadas pelo respectivo peso. Semelhante à análise anterior, os casos de empate entre dois ou mais grupos de atividade econômica teve como fator seguinte para seleção o maior valor adicionado fiscal de cada GAE.

6.8.2 Setores Tradicionais

Seguindo a metodologia exposta, a tabela a seguir apresenta os grupos de atividades econômicas classificadas como setores tradicionais.

Tabela 38 – Grupos de atividades econômicas classificadas como setores tradicionais no município em 2010

Grupo de Atividade Econômica - versão CNAE 2.0	QL do Município em Relação a SC	VAF (Mil R\$)	Número de Empresas	Número de Empregos	VAF	Empresas	Empregos
		2010	2010	2010	Evolução 2008/2010		
GRUPO 493 - Transporte rodoviário de carga	0,13	579,3	9	21	75%	80%	75%
GRUPO 473 - Comércio varejista de combustíveis para veículos automotores	0,24	588,0	3	2	-6%	-25%	100%
GRUPO 477 - Comércio varejista de produtos farmacêuticos, perfumaria e cosméticos e artigos médicos, ópticos e ortopédicos	0,06	296,9	2	5	37%
GRUPO 474 - Comércio varejista de material de construção	0,02	203,1	1	6	20%	...	-25%
GRUPO 561- Restaurantes e outros serviços de alimentação e bebidas	0,09	60,6	10	5	-53%	150%	400%
GRUPO 478 - Comércio varejista de produtos novos não especificados anteriormente e de produtos usados	0,02	81,5	4	2	33%	33%	...
GRUPO 461- Representantes comerciais e agentes do comércio, exceto de veículos automotores e motocicletas	0,14	45,1	6	1	33%	-33%	100%
GRUPO 452 - Manutenção e reparação de veículos automotores	0,08	40,3	3	3	29%	50%	50%
GRUPO 492 - Transporte rodoviário de passageiros	0,47	99,4	6	-	204%	200%	...
GRUPO 559 - Outros tipos de alojamento não especificados anteriormente	0,44	19,9	1	-	52%

Fonte: Resultados elaborados pelo SEBRAE/SC com base em dados do MTE - apoiados na Relação Anual de Informações Sociais, 2010.

Nota: Sinais convencionais utilizados:

... Dado numérico não disponível.

- Dado numérico igual a zero não resultante de arredondamento.

6.8.3 Setores Emergentes

Seguindo a metodologia exposta, não foram registrados setores emergentes para o município no ano 2010.

Infraestrutura



MUNICÍPIOS CATARINENSES

7 INFRAESTRUTURA

Nesta seção apresenta-se uma visão geral de Arvoredo sob o ponto de vista de sua infraestrutura. Neste tópico são apresentados dados sobre a infraestrutura energética, abastecimento de água e saneamento básico, infraestrutura de transporte, meios de comunicação, dados sobre a frota de veículos, sistema financeiro, estrutura de telecomunicações, a relação de entidades, incubadoras, universidades, cooperativas, rede de empresas e APL's presentes no município.

7.1 ENERGIA ELÉTRICA

A figura a seguir apresenta a área de abrangência da concessionária Celesc, principal empresa do setor no estado de Santa Catarina, ressaltando também os municípios atendidos por outras concessionárias.

Figura 3 - Mapa de abrangência das concessionárias de energia de Santa Catarina, em 2013



Fonte: Centrais Elétricas do Estado de Santa Catarina, 2013.

A tabela a seguir apresenta a evolução, em Arvoredo, do número de unidades consumidoras de energia elétrica no período de 2006 a 2010.

Tabela 39 – Consumidores e consumo de energia elétrica em Arvoredo, no período de 2006 a 2010

Ano	Nº de unidades consumidoras	Consumo Total (kW/h)	Média de Consumo Anual Per Capita (kW/h)
2006	705	2.813.068	3.990
2007	720	3.887.535	5.399
2008	744	3.195.717	4.295
2009	779	3.817.608	4.901
2010	773	3.294.278	4.262
Evolução 2006/2010	9,6%	17,1%	6,8%

Fonte: Centrais Elétricas de Santa Catarina (CELESC), 2010.

A segmentação por tipo de consumidores do município, em 2010, está representada na tabela a seguir.

Tabela 40 – Número de consumidores e demanda de energia elétrica, segundo tipologia da unidade consumidora de Arvoredo, em 2010

Tipo de consumidor	Nº de unidades consumidoras	Consumo total (kW/h)	Representatividade no consumo
Residencial	158	364.202	11,06%
Industrial	17	167.545	5,09%
Comercial	37	266.848	8,10%
Rural	529	2.254.848	68,45%
Poderes Públicos	31	133.083	4,04%
Iluminação Pública	1	107.752	3,27%
Serviço Público
Consumo Próprio
Revenda
Total	773	3.294.278	100%

Fonte: Centrais Elétricas de Santa Catarina (CELESC), 2010.

Nota: Sinal convencional utilizado:

... Dado numérico não disponível.

O gráfico a seguir apresenta o comparativo da representatividade do consumo de energia elétrica do município e Estado, segundo a tipologia das unidades consumidoras.

Gráfico 33 - Participação relativa do consumo de energia elétrica em Arvoredo e Santa Catarina, segundo a tipologia das unidades consumidoras, em 2010

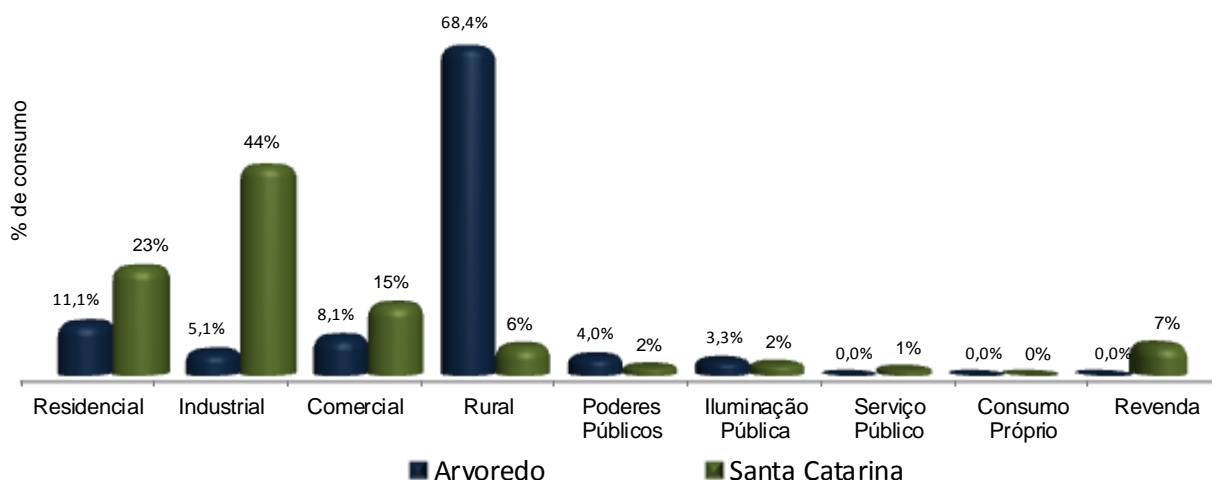

Fonte: Centrais Elétricas de Santa Catarina (CELESC), 2012.

Importante ressaltar que, à parte da Celesc, o município não era atendido, em 2012, por nenhuma outra concessionária de energia, segundo dados da FECOERUSC.

7.2 ÁGUA E SANEAMENTO

7.2.1 Abastecimento de Água

Em 2010, o País possuía 57.324.167 domicílios com abastecimento de água, o Estado contava com 1.993.097 estabelecimentos nas mesmas condições, sendo a Região Oeste responsável por 19,05% destes estabelecimentos. O município de Arvoredo, pertencente a esta região, possuía 629 estabelecimentos.

A tabela a seguir detalha o número de domicílios, por tipo de abastecimento, para o ano de 2010, na cidade de Arvoredo.

Tabela 41 – Indicadores de abastecimento de água em Arvoredo, em 2010

Indicadores de abastecimento de água - 2010	Domicílios	% relativo
Rede geral	167	26,55%
Poço ou nascente na propriedade	344	54,69%
Poço ou nascente fora da propriedade	109	17,33%
Carro-pipa ou água da chuva	1	0,16%
Rio, açude, lago ou igarapé	6	0,95%
Poço ou nascente na aldeia	-	-
Poço ou nascente fora da aldeia	-	-
Outra	2	0,32%
Total	629	100%

Fonte: IBGE, Censo Demográfico, 2010.

Notas: 1 Dados referentes a domicílios particulares permanentes.

2 Sinal convencional utilizado:

- Dado numérico igual a zero não resultante de arredondamento.

O município, em 2010, possuía 167 domicílios ligados à rede geral de abastecimento de água, representando 26,55% do total de domicílios existentes em Arvoredo.

7.2.2 Saneamento Básico

O sistema de coleta e tratamento de esgoto do município, em 2010, tinha sua caracterização conforme descrito na tabela a seguir.

Tabela 42 – Indicadores municipais de saneamento básico em Arvoredo, em 2010

Indicadores de saneamento básico - 2010	Arvoredo		Santa Catarina	
	Domicílios	% relativo	Domicílios	% relativo
Ligados a rede de esgoto ou pluvial	1	0,2%	579.576	29,1%
Fossa séptica	285	45,3%	947.168	47,5%
Fossa rudimentar	324	51,5%	384.013	19,3%
Vala	12	1,9%	44.168	2,2%
Rio, lago ou mar	1	0,2%	24.524	1,2%
Outro escoadouro	1	0,2%	7.887	0,4%
Sem banheiro ou sanitário	5	0,8%	5.761	0,3%
Total de domicílios	629	100,0%	1.993.097	100,0%

Fonte: IBGE, Censo Demográfico, 2010.

Nota: Dados referentes a domicílios particulares permanentes.

7.3 INFRAESTRUTURA DE TRANSPORTE

7.3.1 Portos e Aeroportos

A distância rodoviária em relação aos principais portos do Estado é detalhada no quadro a seguir.

Quadro 3 – Distância rodoviária do município em relação aos portos catarinenses, em 2007

Porto	Distância em km
Porto de Imbituba	521
Porto de Itajaí	483
Porto de Navegantes	483
Porto de São Francisco do Sul	512

Fonte: Editora Abril, Guia Quatro Rodas Rodoviário, 2007.

Nota: Distância rodoviária calculada com base na rota mais curta.

A distância rodoviária em relação aos principais aeroportos do Estado é detalhada no quadro a seguir. Cabe ressaltar que o município não possuía aeroporto até a publicação deste relatório.

Quadro 4 – Distância rodoviária do município em relação aos aeroportos catarinenses, em 2007

Aeroporto - Cidade	Distância em km
Aeroporto Serafin Enoss Bertaso - Chapecó	27
Aeroporto Diomício Freitas - Forquilha	485
Aeroporto Internacional Hercílio Luz - Florianópolis	501
Aeroporto Lauro Carneiro de Loyola - Joinville	496
Aeroporto Ministro Victor Konder - Navegantes	483

Fonte: Editora Abril, Guia Quatro Rodas Rodoviário, 2007.

Nota: Distância rodoviária calculada com base na rota mais curta.

7.3.2 Rodovias e Distância Rodoviária das Capitais da Região Sul do Brasil

Além das rodovias municipais, Arvoredo possuía em 2012 a seguinte relação de rodovias estaduais e federais que cortava o município:

Quadro 5 – Rodovias que cortavam o município, segundo dependência administrativa, em 2012

Rodovias	
Estadual	Federal
SC 460	BR 283

Fonte: Governo do Estado de Santa Catarina, Centro de Informática e Automação do Estado de Santa Catarina (CIASC), Mapa Interativo de Santa Catarina, 2012.

As distâncias rodoviárias do município em relação às três capitais da Região Sul do País, estão descritas a seguir.

Quadro 6 – Distância do município em relação às capitais do Sul do Brasil, em 2007

Capital	Distância em km
Florianópolis - SC	501
Curitiba - PR	454
Porto Alegre - RS	473

Fonte: Editora Abril, Guia Quatro Rodas Rodoviário, 2007.

Nota: Distância rodoviária calculada com base na rota mais curta.

7.3.3 Principais Rios que Cortam o Município

Rio Irani e Rio Ariranha.

7.4 PRINCIPAIS MEIOS DE COMUNICAÇÃO

Os principais meios de comunicação do município registrados, em 2012, estão dispostos conforme descrito a seguir. Compete observar que, além dos veículos de comunicação destacados, o município contava em 2012 com acesso a jornais e revistas de circulação regional e nacional.

Quadro 7 – Principais meios de comunicação do município, em 2012

Meio de comunicação	Empresa
Jornais	-
Rádios FM	-
Rádios AM	-
Rádios Comunitárias	-
Emissoras de TV	REDE GLOBO, REDE VIDA, REDE RECORD, RECORD NEWS, BANDEIRANTES TV e SBT
Agências de Correios	1 AGÊNCIA

Fontes: Associação dos Jornais do Interior de Santa Catarina (ADJORI). - Jornais do Brasil.com. - Agência Nacional de Telecomunicações (Anatel). - Correios, 2012.

Nota: Sinal convencional utilizado:

- Dado não existente.

7.5 FROTA DE VEÍCULOS

Segundo dados do Departamento Nacional de Trânsito (DENATRAN), no final do ano de 2012, o município possuía 1.080 veículos. A evolução acumulada da frota de veículos entre 2007 e 2012 foi de 73%, conforme gráfico a seguir.

Gráfico 34 - Taxa de crescimento acumulada da frota de veículos, segundo Arvoredo, Região Oeste, Santa Catarina e Brasil, no período de 2007 a 2012

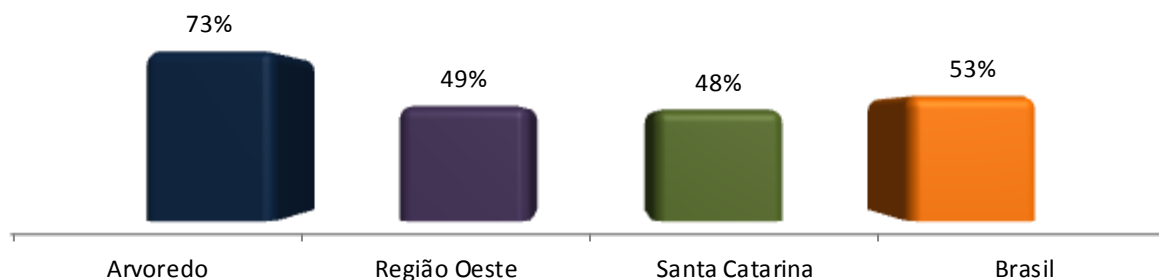

Fonte: Resultados elaborados pelo SEBRAE/SC com base em dados do DENATRAN - apoiados na Relação Anual de Informações Sociais, 2012.

O detalhamento da frota, para os anos de 2007 e 2012 é mostrado na tabela a seguir.

Tabela 43 – Frota de veículos de Arvoredo e Região Oeste no período de 2007 a 2012

Tipos de veículo	Arvoredo		Região Oeste		Arvoredo		Região Oeste		Arvoredo	Região Oeste
	Frota 2007	Participação por tipo	Frota 2007	Participação por tipo	Frota 2012	Participação por tipo	Frota 2012	Participação por tipo	Evolução 2007/2012	
Automóvel	361	57,67%	278.252	56,72%	591	54,72%	407.557	55,79%	63,71%	46,47%
Bonde	-	-	3	0,00%	-	-	3	0,00%	-	0,00%
Caminhão	21	3,35%	25.464	5,19%	38	3,52%	31.851	4,36%	80,95%	25,08%
Caminhão Trator	2	0,32%	9.904	2,02%	5	0,46%	13.753	1,88%	150,00%	38,86%
Caminhonete	22	3,51%	27.169	5,54%	80	7,41%	59.798	8,19%	263,64%	120,10%
Camioneta	23	3,67%	17.834	3,64%	19	1,76%	15.830	2,17%	-17,39%	-11,24%
Chassi Plataforma	-	-	78	0,02%	-	-	28	0,00%	-	-64,10%
Ciclomotor	-	-	209	0,04%	-	-	227	0,03%	-	8,61%
Microônibus	7	1,12%	1.499	0,31%	18	1,67%	2.313	0,32%	157,14%	54,30%
Motocicleta	176	28,12%	87.907	17,92%	294	27,22%	128.424	17,58%	67,05%	46,09%
Motoneta	4	0,64%	19.656	4,01%	12	1,11%	36.859	5,05%	200,00%	87,52%
Ônibus	5	0,80%	3.804	0,78%	6	0,56%	4.631	0,63%	20,00%	21,74%
Quadriciclo	-	-	-	-	-	-	-	-	-	-
Reboque	2	0,32%	4.538	0,93%	4	0,37%	7.676	1,05%	100,00%	69,15%
Semi-Reboque	2	0,32%	13.267	2,70%	8	0,74%	18.066	2,47%	300,00%	36,17%
Side-Car	-	-	137	0,03%	-	-	150	0,02%	-	9,49%
Trator Esteira	-	-	-	-	-	-	1	0,00%	-	-
Trator Rodas	-	-	98	0,02%	3	0,28%	213	0,03%	-	117,35%
Triciclo	-	-	19	0,00%	-	-	100	0,01%	-	426,32%
Utilitário	-	-	656	0,13%	1	0,09%	2.906	0,40%	-	342,99%
Outros	1	0,16%	37	0,01%	1	0,09%	176	0,02%	0,00%	375,68%
Total de veículos	626	100,00%	490.531	100,00%	1.080	100,00%	730.562	100,00%	72,52%	48,93%

Fonte: DENATRAN - Departamento Nacional de Trânsito, 2012.

Nota: Sinal convencional utilizado:

- Dado numérico igual a zero não resultante de arredondamento.

No ano de 2010, Arvoredo atingiu a marca de 2,5 habitantes para cada veículo e segundo dados do DENATRAN, a média nacional era de 2,9 habitantes por veículos, conforme tabela a seguir.

Tabela 44 – Comparativo do número de habitantes por veículo, segundo Arvoredo, Região Oeste, Santa Catarina e Brasil, no período de 2006 a 2010

Habitantes por Veículo	Ano				
	2006	2007	2008	2009	2010
Arvoredo	3,5	3,4	3,1	2,8	2,5
Região Oeste	2,6	2,4	2,2	2,1	1,9
Santa Catarina	2,4	2,3	2,1	1,9	1,8
Brasil	4,1	3,8	3,5	3,2	2,9

Fonte: Resultados elaborados pelo SEBRAE/SC com base em dados do DENATRAN, 2010.

Nota: Foram utilizadas as estimativas populacionais para o cálculo dos dados nos anos de 2006 a 2009.

7.6 SISTEMA FINANCEIRO

O sistema financeiro de Arvoredo, em 2012, era constituído por 1 posto bancário que atendia ao município e à região. A tabela a seguir detalha a tipologia das instituições que integram o sistema financeiro do município.

Tabela 45 – Número de agências e postos bancários segundo o tipo de dependência de Arvoredo, em 2010 e 2012

Tipo de dependência	Quantidade	
	2010	2012
Agências Bancárias	-	-
Postos Bancários	1	1
Posto Avançado de Atendimento (PAA)	-	-
Posto Bancário de Arrecadação e Pagamento (PAP)	-	-
Posto de Atendimento Bancário (PAB)	1	1
Posto de Atendimento Bancário Eletrônico (PAE)	-	-
Posto de Atendimento Transitório (PAT)	-	-
Posto de Câmbio Permanente (PCP)	-	-
TOTAL (Agências e Postos Bancários)	1	1
Posto de Atendimento ao Microcrédito (PAM)	-	-
Cooperativas de Crédito	...	-
Agências de Microcrédito	...	-
TOTAL GERAL	1	1

Fontes: Banco Central do Brasil (BACEN), Departamento de Monitoramento do Sistema Financeiro de Gestão da Informação. - Sindicato e Organização das Cooperativas do Estado de Santa Catarina. - Agência de Fomento do Estado de Santa Catarina S.A (BADESC), 2012.

Nota: Sinais convencionais utilizados:

... Dado numérico não disponível.

- Dado numérico igual a zero não resultante de arredondamento.

7.7 ESTRUTURA DE TELECOMUNICAÇÕES

O quadro a seguir destaca as modalidades de prestação de serviços de telecomunicações no município com referência às principais operadoras nacionais.

Quadro 8 – Disponibilidade de serviços de telefonia fixa, móvel e internet móvel do município, em 2012

Tipo de serviço	Empresa
Telefonia fixa	EMBRATEL, GVT, INTELIG, OI, TELEMAR e TIM
Telefonia móvel	TIM
Internet móvel - 3G	-

Fontes: Agência Nacional de Telecomunicações (Anatel) e Operadoras de telefonia fixa e móvel (Oi – Claro –TIM – Vivo – Nextel – GVT – Embratel – Intelig – Telemar – Falkland – Transit), 2012.

Nota: Sinal convencional utilizado:
- Dado não existente.

7.8 ENTIDADES EMPRESARIAIS E DE CLASSE

Foi identificada em 2010 no município 1 entidade empresarial e de classe, segundo dados da FAMPESC, FACISC e FCDL, e 1 sindicato, conforme informações do Ministério do Trabalho e FIESC.

7.9 COOPERATIVAS

Segundo dados do Sindicato e Organização das Cooperativas do Estado de Santa Catarina (OCESC), não existiam cooperativas no município no ano de 2012.

7.10 APL (ARRANJO PRODUTIVO LOCAL)

Segundo dados do BNDES e Fepese, não existiam APLs no município no ano de 2012.

7.11 ENTIDADES SÓCIO-ASSISTENCIAIS

Segundo dados do Ministério da Justiça, não existiam entidades sócio-assistenciais no município no ano de 2010.

7.12 INCUBADORAS DE EMPRESAS

Segundo dados da RECEPET, não existiam no município incubadoras, no ano de 2010.

7.13 UNIVERSIDADES E FACULDADES

Segundo dados da Secretaria da Educação do Estado de Santa Catarina, não existiam universidades ou faculdades no município no ano de 2012.

7.14 HOTÉIS, Pousadas e RESTAURANTES.

Segundo dados da RAIS, em 2011, o município não possuía hotéis e similares e contava com 12 restaurantes e outros serviços de alimentação e bebidas.

Fontes Consultadas

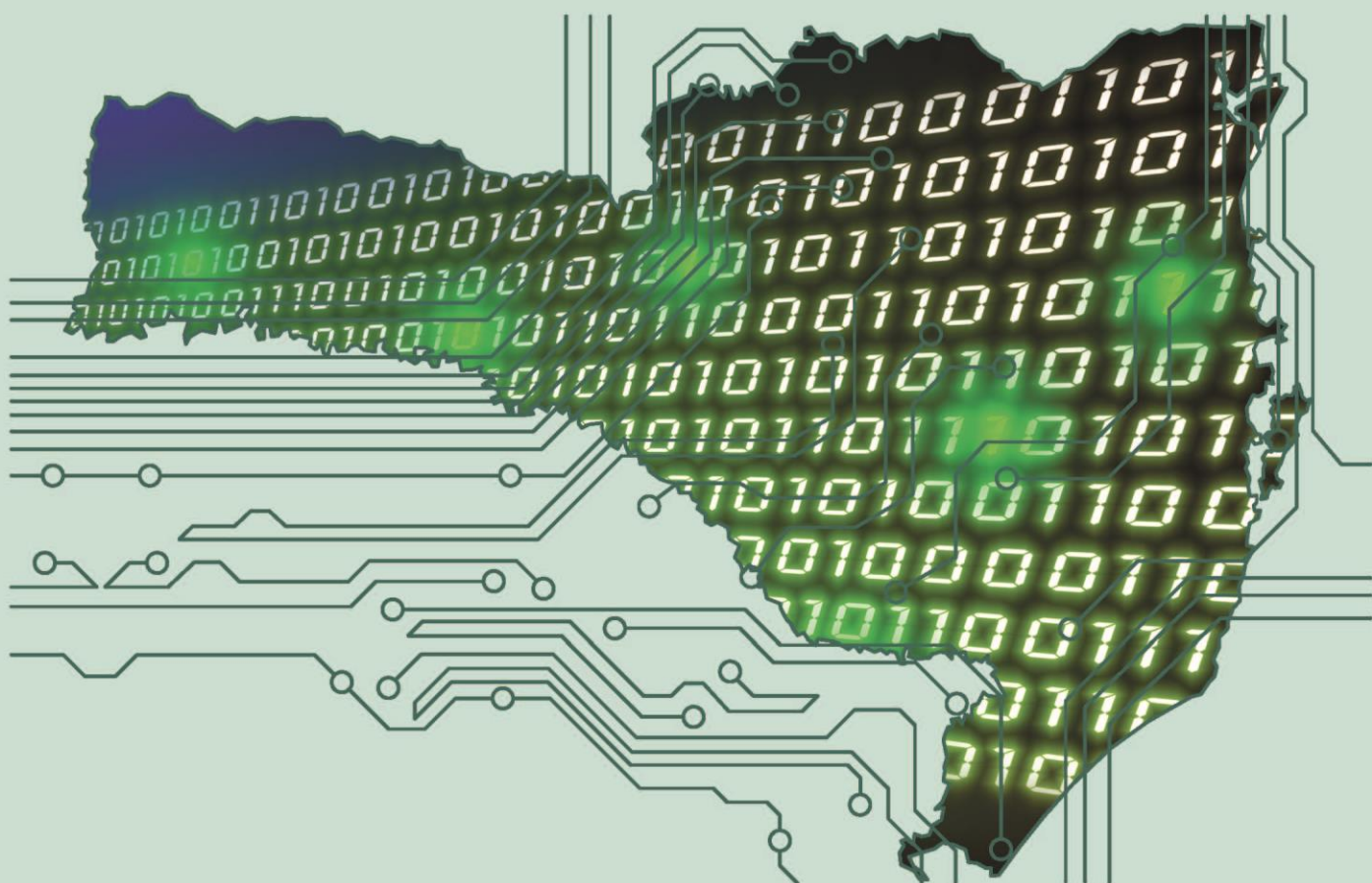

REFERÊNCIAS

AGÊNCIA DE FOMENTO DO ESTADO DE SANTA CATARINA - BADESC.

Agências de Microcrédito. Disponível em <<http://www.badesc.gov.br>>. Acesso em: 12 dez. 2012.

ASSOCIAÇÃO DOS JORNAIS DO INTERIOR DE SANTA CATARINA – ADJORI.
Disponível em: <<http://www.adjorisc.com.br/>>. Acesso em 07 jan. 2013.

BNDES-Fepese. Políticas Estaduais para Arranjos Produtivos Locais no Sul, Sudeste e Centro-Oeste do Brasil. Rio de Janeiro. 2010.

BRASIL. Ministério da Educação. **Índice de desenvolvimento da educação básica - IDEB.** Disponível em <http://portal.mec.gov.br/index.php?option=com_content&view=article&id=180&Itemid=286>. Acesso em: 02 fev. 2013.

BRASIL. Ministério da Educação. Instituto Nacional de Estudos e Pesquisas Educacionais Anísio Teixeira – INEP. **EDUDATABRASIL - Sistema de Estatísticas Educacionais.** Disponível em <<http://www.edudatabrasil.inep.gov.br/>>. Acesso em: 10 set. 2012.

_____. Ministério da Educação. Instituto Nacional de Estudos e Pesquisas Educacionais Anísio Teixeira – INEP. **Sistema nacional de informações da educação profissional e tecnológica.** Disponível em <<http://sistec.mec.gov.br/consultapublicaunidadeensino>>. Acesso em: 06 out. 2012.

BRASIL. Ministério da Fazenda. Banco Central do Brasil. Departamento de monitoramento do sistema financeiro e de gestão – DESIG. **Agências de instituições bancárias sob a supervisão do BACEN, em funcionamento no país.** Disponível em <<http://www.bcb.gov.br/?RELINST>>. Acesso em: 02 fev. 2013.

BRASIL. Ministério da Saúde. **Cadernos de informações da saúde.** Disponível em <<http://tabnet.datasus.gov.br/tabdata/cadernos/cadernosmap.htm>>. Acesso em: 10 dez. 2012.

_____. Ministério da Saúde. **SIM - Sistema de Informações sobre Mortalidade.** Disponível em <http://portal.saude.gov.br/portal/saude/area.cfm?id_area=1515>. Acesso em: 10 jan. 2013.

_____. Ministério da Saúde. **SINASC - Sistema de Informações sobre Nascidos Vivos.** Disponível em <http://portal.saude.gov.br/portal/saude/area.cfm?id_area=1515>. Acesso em: 10 jan. 2013.

BRASIL. Ministério das Cidades. Departamento Nacional de Trânsito - DENATRAN. **Estatísticas: frota.** Disponível em <<http://www.denatran.gov.br/frota.htm>>. Acesso em: 30 jan. 2013.

BRASIL. Ministério das Comunicações. Agência Nacional de Telecomunicações – ANATEL. Disponível em <<http://www.anatel.gov.br>>. Acesso em: 30 nov. 2012.

_____. Ministério das Comunicações. **Correios**. Disponível em <<http://www.correios.net.br>>. Acesso em: 10 jan. 2013.

BRASIL. Ministério do Desenvolvimento Social e Combate à Fome. **Sistema único de assistência social - SUAS**. Disponível em: <<http://aplicacoes.mds.gov.br/cadsuas/visualizarConsultaExterna.html;jsessionid=175582F84E91F9D66413A1DE7486D762>>. Acesso em 13 dez. 2012.

BRASIL. Ministério do Desenvolvimento, Indústria e Comércio Exterior. Secretaria de Comércio Exterior. **Balança comercial brasileira - municípios**. Disponível em <<http://www.desenvolvimento.gov.br/sitio/interna/index.php?area=5>>. Acesso em: 05 dez. 2012.

BRASIL. Ministério do Planejamento, Orçamento e Gestão. Instituto Brasileiro de Geografia e Estatística. **Censos**. Disponível em <http://www.ibge.gov.br/servidor_arquivos_est/>. Acesso em: 20 dez. 2012.

_____. Ministério do Planejamento, Orçamento e Gestão. Instituto Brasileiro de Geografia e Estatística. **Estimativas e projeções da população**. Disponível em <http://www.ibge.gov.br/servidor_arquivos_est/>. Acesso em: 08 set. 2012.

_____. Ministério do Planejamento, Orçamento e Gestão. Instituto Brasileiro de Geografia e Estatística. **Contagem da população**. Disponível em <http://www.ibge.gov.br/servidor_arquivos_est/>. Acesso em: 05 dez. 2012.

_____. Ministério do Planejamento, Orçamento e Gestão. Instituto Brasileiro de Geografia e Estatística. **PIB dos Municípios**. Disponível em <http://www.ibge.gov.br/servidor_arquivos_est/>. Acesso em: 02 jan. 2013.

_____. Ministério do Planejamento, Orçamento e Gestão. Instituto Brasileiro de Geografia e Estatística. **Cidades**. Disponível em <<http://www.ibge.gov.br/cidadesat/topwindow.htm?1>>. Acesso em: 30 out. 2012.

BRASIL. Ministério do Trabalho e Emprego. Programa de disseminação das estatísticas do trabalho. **Bases estatísticas RAIS/CAGED**. Disponível em <<http://sgt.caged.gov.br/index.asp>>. Acesso em: 05 jan. 2013.

FEDERAÇÃO DAS COOPERATIVAS DE ENERGIA DO ESTADO DE SANTA CATARINA. Disponível em: <<http://www.fecoerusc.org.br/>>. Acesso em: 29 dez. 2012.

FEDERAÇÃO CATARINENSE DE MUNICÍPIOS. **Associações municipais**. Disponível em: <<http://www.fecam.org.br/home/index.php>>. Acesso em: 04 set. 2012.

PROGRAMA DAS NAÇÕES UNIDAS PARA O DESENVOLVIMENTO – BRASIL. **Atlas do desenvolvimento Humano no Brasil**. Disponível em: <<http://www.pnud.org.br/atlas/>>. Acesso em: 10 jan. 2013.

SANTA CATARINA TURISMO S/A – SANTUR. Disponível em:
<http://www.santur.sc.gov.br/index.php?option=com_content&task=view&id=78&Itemid=118>. Acesso em: 06 jan. 2013.

SANTA CATARINA. Centro de automação e informática do estado de Santa Catarina - CIASC. **Mapa interativo de Santa Catarina**. Disponível em
<<http://www.mapainterativo.ciasc.gov.br>>. Acesso em: 15 jan. 2013.

SANTA CATARINA. Secretaria de Estado da Educação. Disponível em
<<http://www.sed.sc.gov.br>>. Acesso em: 20 fev. 2013.

SANTA CATARINA. Secretaria de Estado do Planejamento. **Dados estatísticos municipais**. Disponível em <http://www.spg.sc.gov.br/dados_munic.php>. Acesso em: 22 dez. 2012.

_____ Secretaria de Estado do Planejamento. **Dados estatísticos municipais: Agropecuária**. Disponível em <http://www.spg.sc.gov.br/dados_munic.php>. Acesso em: 22 dez. 2012.

_____ Secretaria de Estado do Planejamento. **Dados estatísticos municipais: Energia elétrica**. Disponível em <http://www.spg.sc.gov.br/dados_munic.php>. Acesso em: 22 dez. 2012.

SINDICATO E ORGANIZAÇÃO DAS COOPERATIVAS DO ESTADO DE SANTA CATARINA - OCESC. **Cooperativas: relação e endereço das cooperativas do estado de Santa Catarina**. Disponível em
<<http://www.ocesc.org.br/cooperativas/enderecos.php>>. Acesso em: 10 jan. 2013.

TRIBUNAL DE CONTAS DO ESTADO DE SANTA CATARINA. **Contas Públicas: contas anuais dos municípios**. Disponível em
<<http://www.tce.sc.gov.br/web/contas/estatistica-municipal/indicadores-municipio>>. Acesso em: 15 jan. 2013.

CONCEITOS, NOTAS EXPLICATIVAS E LISTA DE SIGLAS

CONCEITOS E NOTAS EXPLICATIVAS

ASPECTOS POPULACIONAIS

População Total

Número total de pessoas residentes e sua estrutura relativa em determinado espaço geográfico no ano considerado. Os aspectos populacionais basearam-se nos dados divulgados pelo IBGE, através dos Censos Demográficos de 1980, 1991, 2000 e 2010, e nas projeções demográficas (Estimativas Populacionais) para o período de 2004 a 2009 e o ano de 2011.

Censo Populacional

O Censo Demográfico, previsto para ser realizado a cada 10 anos. Os mais recentes foram realizados em 1980, 1991, 2000 e 2010.

Estimativa Populacional

Representa o número de habitantes que o município deverá possuir no referido ano. Estas estimativas foram elaboradas no âmbito do Projeto UNFPA/IBGE (BRA/4/P31A) - População e Desenvolvimento. Coordenação de População e Indicadores Sociais, obtidas através do Cadastro Nacional de Estabelecimentos de Saúde – CNES.

Taxa Média Anual de Crescimento da População

Percentual de incremento médio anual da população residente em determinado espaço geográfico, no período considerado. As estimativas de crescimento da população são realizadas pelo método geométrico. Em termos técnicos, para a obtenção da taxa de crescimento (r) subtrai-se 1 da raiz enésima do quociente entre a população final (P_t) e a população no começo do período considerado (P_0), multiplicando-se o resultado por 100, sendo “ n ” igual ao número de anos no período.

Densidade Demográfica

Indica a razão entre a população do município e sua área territorial. Este indicador demonstra a concentração média de habitantes por quilômetro quadrado.

Distribuição Populacional segundo gênero e localização

Identifica o número de habitantes em termos percentuais quanto ao gênero (masculino e feminino) e localidade em que vive no município (área urbana e rural).

Faixa Etária da População

Representa a faixa etária populacional do município.

População Economicamente Ativa

Abrange todos os indivíduos de um lugar que, em tese, estariam legalmente aptos ao trabalho, ou seja, todos os indivíduos ocupados e desempregados.

ASPECTOS MERCADOLÓGICOS

Domicílios

Domicílio coletivo

É o domicílio em que a relação entre as pessoas que nele habitam é restrita a normas de subordinação administrativa, como hotéis, pensões, presídios, penitenciárias, quartéis, postos militares, asilos, orfanatos, conventos, hospitais e clínicas (com internação), alojamento de trabalhadores, motéis, campings etc.

Domicílio Particular

É o domicílio em que o relacionamento entre seus ocupantes é ditado por laços de parentesco, de dependência doméstica ou por normas de convivência.

Domicílio particular permanente

Quanto à condição de ocupação, classificou-se o domicílio particular permanente como:

- Próprio já quitado - quando o domicílio era de propriedade, total ou parcial, de um ou mais moradores, estando integralmente pago;
- Próprio em aquisição - quando o domicílio era de propriedade, total ou parcial, de um ou mais moradores e ainda não estava integralmente pago;
- Alugado - quando o domicílio era alugado e o aluguel era pago por um ou mais moradores. Considerou-se também como alugado o domicílio em que o empregador (de qualquer um dos moradores) pagava, como parte integrante do salário, uma parcela em dinheiro para o pagamento do aluguel;
- Cedido por empregador - quando o domicílio era cedido por empregador (público ou privado) de qualquer um dos moradores, ainda que mediante uma taxa de ocupação ou conservação (condomínio, gás, luz etc.). Incluiu-se, neste caso, o domicílio cujo aluguel era pago diretamente pelo empregador de um dos moradores do domicílio;
- Cedido de outra forma - quando o domicílio era cedido gratuitamente por pessoa que não era moradora ou por instituição que não era empregadora de algum dos moradores, ainda que mediante uma taxa de ocupação (impostos, condomínio etc.) ou de conservação. Incluiu-se, neste caso, o domicílio cujo aluguel integral era pago, direta ou indiretamente, por não morador ou por instituição que não era empregadora de algum morador;
- Outra condição - quando o domicílio era ocupado de forma diferente das anteriormente relacionadas. Incluíram-se neste caso: o domicílio cujo aluguel, pago por morador, referia-se à unidade domiciliar em conjunto com unidade não residencial (oficina, loja etc.); o domicílio localizado em estabelecimento agropecuário arrendado; e, também, o domicílio ocupado por invasão.

Classes Econômicas

São critérios de classificação econômica do Brasil definidos pela ABEP - Associação Brasileira das Empresas de Pesquisa que permitem estabelecer um parâmetro de renda familiar média mensal, conforme apresentado na figura a seguir.

Classe econômica	Renda média familiar bruta mensal
A1	R\$ 14.250
A2	R\$ 7.557
B1	R\$ 3.944
B2	R\$ 2.256
C1	R\$ 1.318
C2	R\$ 861
D	R\$ 549
E	R\$ 329

Indicadores de Consumo

Potencial de Consumo

De acordo com o IPC Maps, primeiramente elaborou-se um critério de classificação das despesas para depois atribuir a cada classe econômica dos domicílios, de cada município, o montante potencial de consumo daquela categoria de despesa, em cada classe econômica. Para efeitos de cálculo do consumo total, foram considerados os domicílios urbanos e rurais, de acordo com suas respectivas faixas de rendimento mensal.

Consumo per capita

Indica o potencial de consumo por habitante no município, utilizando os dados de desempenho de consumo e o número da população segundo dados do Censo, dividindo entre a população rural e urbana.

Índice de Potencial de Consumo

O Índice de Potencial de Consumo (IPC) é um indicador que atribui a cada município a sua participação percentual no potencial total de consumo do País. Considerando que o potencial total do mercado nacional seja 100%, o IPC identifica quanto cada região representa deste todo.

Ranking de Consumo

Indica a posição do município no Estado e País, referente ao desempenho de consumo.

ASPECTOS SOCIAIS

Indicadores de Desenvolvimento Humano

Índice de Desenvolvimento Humano (IDH)

Mede o nível de desenvolvimento humano utilizando como critérios indicadores de educação (alfabetização e taxa de matrícula), longevidade (esperança de vida ao nascer) e renda (PIB per capita). O IDH foi criado na década de 90, mas a sua metodologia permitiu retornar ao tempo e, baseado nos censos populacionais de 1970 e 1980, calcular o IDH dos municípios brasileiros com datas retroativas. O IDH combina três componentes básicos do desenvolvimento humano:

- a longevidade, que reflete, entre outras coisas, as condições de saúde da população; medida pela esperança de vida ao nascer;
- a educação; medida por uma combinação da taxa de alfabetização de adultos e a taxa combinada de matrícula nos níveis de ensino fundamental, médio e superior;

- a renda; medida pelo poder de compra da população, baseado no PIB per capita ajustado ao custo de vida local para torná-lo comparável entre países e regiões, através da metodologia conhecida como paridade do poder de compra (PPC).

O índice varia de zero (nenhum desenvolvimento humano) a um (desenvolvimento humano total). O PNUD estabeleceu três faixas para classificar o país ou localidade:

- $0,000 < 0,500$ baixo desenvolvimento humano
- $0,500 < 0,800$ médio desenvolvimento humano
- $0,800 < 1,000$ alto desenvolvimento humano

O índice tem como fonte o Programa das Nações Unidas para o Desenvolvimento - Atlas do Desenvolvimento Humano no Brasil.

Índice de Desenvolvimento Humano no Município (IDH-M)

Embora meçam as mesmas dimensões, os indicadores levados em conta no IDH municipal (IDH-M) são mais adequados para avaliar as condições de núcleos sociais menores. O IDH-M é uma síntese de três dimensões do desenvolvimento humano: longevidade, educação e renda. Cada uma dessas dimensões é avaliada por um sub-índice específico e o IDH-M é calculado a partir da média aritmética desses três sub-índices.

A dimensão educação é a única avaliada por dois indicadores: taxa bruta de frequência à escola e taxa de alfabetização. A dimensão longevidade é medida pela esperança de vida ao nascer, e a dimensão renda pela renda domiciliar per capita. O índice varia entre o mínimo de 0 e o máximo de 1.

Incidência de Pobreza

Informa o número de pessoas com renda familiar per capita de até R\$ 70,00, até $\frac{1}{2}$ salário mínimo e até $\frac{1}{4}$ do salário mínimo, onde a situação em que a renda de até R\$ 70,00 é considerada como miséria absoluta.

Índice de GINI

O coeficiente de Gini é utilizado para calcular a desigualdade de distribuição de renda, mas pode ser usada para qualquer distribuição. Ele consiste em um número entre 0 e 1, onde 0 corresponde à completa igualdade de renda (todos têm a mesma renda) e 1 corresponde à completa desigualdade (uma pessoa tem toda a renda e as demais nada têm). O índice de Gini é o coeficiente expresso em pontos percentuais (é igual ao coeficiente multiplicado por 100).

Saúde

Taxa Bruta de Natalidade

A taxa bruta de natalidade é o número de crianças que nascem anualmente para cada mil habitantes, em uma determinada área.

Taxa Mortalidade Infantil

Número de óbitos de menores de um ano de idade, por mil nascidos vivos, na população residente em determinado espaço geográfico, no ano considerado.

Esperança de Vida ao Nascer

Número médio de anos que um grupo de indivíduos, nascido no mesmo ano, pode esperar viver se mantidas, desde o seu nascimento, as taxas de mortalidade observadas naquele ano.

Leito Hospitalar de Internação

É a cama numerada e identificada destinada à internação de um paciente dentro de um hospital, localizada em um quarto ou enfermaria, que se constitui no endereço exclusivo de um paciente durante sua estada no hospital e que está vinculada a uma unidade de internação ou serviço. Não devem ser considerados leitos hospitalares os leitos de observação ou auxiliares, os berços de alojamento conjunto e as camas destinadas a acompanhantes e funcionários do hospital. Excepcionalmente, uma maca pode corresponder a um leito extra.

Número de leitos hospitalares por 1.000 habitantes

Representa o número de leitos disponíveis no município para um grupo de 1.000 habitantes. O cálculo é realizado através do número de leitos disponíveis do município dividido pelo total de sua população e multiplicado por 1.000. Não existem recomendações da OMS em relação ao número ideal de leitos para cada 1.000 habitantes. Para efeito comparativo, esse indicador acompanha a disponibilidade de leitos para cada grupo de 1.000 habitantes no estado de Santa Catarina e do Brasil.

SUS – Sistema Único de Saúde

O Sistema Único de Saúde - SUS - foi criado pela Constituição Federal de 1988 e regulamentado pelas Leis n.º 8080/90 e n.º 8.142/90, Leis Orgânicas da Saúde, com a finalidade de alterar a situação de desigualdade na assistência à Saúde da população, tornando obrigatório o atendimento público a qualquer cidadão, sendo proibidas cobranças de dinheiro sob qualquer pretexto.

Do Sistema Único de Saúde fazem parte os centros e postos de saúde, hospitais - incluindo os universitários, laboratórios, hemocentros, bancos de sangue, além de fundações e institutos de pesquisa, como a FIOCRUZ - Fundação Oswaldo Cruz e o Instituto Vital Brazil. Através do Sistema Único de Saúde, todos os cidadãos têm direito a consultas, exames, internações e tratamentos nas Unidades de Saúde vinculadas ao SUS da esfera municipal, estadual e federal, sejam públicas ou privadas, contratadas pelo gestor público de saúde.

Unidade de terapia intensiva - UTI

UTI é uma unidade completa dotada de sistema de monitorização contínua, que atende pacientes em estado potencialmente grave ou com descompensação de um ou mais sistemas orgânicos e que com um tratamento intensivo tenham a capacidade de se recuperar.

Número de Profissionais Ligados à Saúde

Número de profissionais de saúde em atividade, segundo categorias, em determinado espaço geográfico, no ano considerado.

Nupcialidade

Casamento

No Brasil, o casamento é regulamentado pelo Código Civil. Ele é necessariamente monogâmico e, via de regra, a idade mínima dos noivos (idade núbil) é de 16 anos. É um contrato bilateral e solene realizado entre as partes com o intuito de constituir família com uma completa comunhão de vida.

Separação

A separação é um dos meios de dissolução da sociedade conjugal. Embora não rompa o vínculo matrimonial, ela faz cessar o complexo de direitos e obrigações inerentes à vida comum dos cônjuges. A separação judicial pode ser litigiosa (quando se atribui culpa a um dos cônjuges) ou consensual (quando há mútuo consentimento dos cônjuges).

Divórcio

É o rompimento legal e definitivo do vínculo de casamento civil.

Educação

Alunos Matriculados por Dependência Administrativa

Identifica o número de alunos cuja gestão educacional está sob a responsabilidade do governo municipal, estadual, federal ou da iniciativa privada. Neste indicador não estão computados os alunos do ensino superior.

Distribuição do Número de Alunos por Modalidade de Ensino

Indica o número de alunos por modalidade de ensino, independentemente do caráter de subordinação de um estabelecimento de ensino (municipal, estadual, federal ou privado).

Número de Docentes no Município

Indica o número de professores que lecionam no município por modalidade de ensino, independente da subordinação administrativa.

Modalidades de Ensino

- **Educação Infantil** - Trata-se da primeira etapa da educação básica e tem como finalidade o desenvolvimento integral da criança até seis anos de idade, em seus aspectos físico, psicológico, intelectual e social, complementando a ação da família e da comunidade. A educação infantil é oferecida em creches ou entidades equivalentes e pré-escolas.
- **Ensino Fundamental** - Nível de ensino obrigatório (e gratuito na escola pública), com duração mínima de 8 (oito) anos, podendo ser organizado em séries, ciclos ou disciplinas. Tem por objetivo a formação básica do cidadão, mediante o desenvolvimento da capacidade de aprender, tendo como meios básicos o pleno domínio da leitura, da escrita, e do cálculo; a compreensão do ambiente natural e social, do sistema político, da tecnologia, das artes e dos valores em que se fundamenta a sociedade; o desenvolvimento da capacidade de aprendizagem, tendo em vista a aquisição de conhecimentos e habilidades e a formação de atitudes e valores; o fortalecimento dos vínculos de família, dos laços de solidariedade humana e de tolerância recíproca em que se assenta a vida social. O ensino fundamental é presencial, sendo o ensino a distância utilizado como complementação da aprendizagem ou em situações emergenciais.
- **Ensino Médio** - Nível de ensino com duração mínima de três anos. Trata-se da etapa final da educação básica. Tem por finalidades a consolidação e o aprofundamento dos conhecimentos adquiridos no ensino fundamental, possibilitando o prosseguimento de estudos; a preparação básica para o trabalho e a cidadania do educando, para continuar aprendendo, de modo a ser capaz de adaptar-se com flexibilidade a novas condições de ocupação ou aperfeiçoamento posteriores; o aprimoramento do educando como pessoa humana, incluindo a formação ética e o desenvolvimento da autonomia intelectual e do pensamento crítico; a compreensão dos fundamentos científico-tecnológicos dos processos produtivos, relacionando a teoria com a prática, no ensino de cada disciplina.
- **Ensino Profissional** - Trata-se de educação para fins de formação profissional. Há três níveis de educação profissional segundo a legislação brasileira:

- Nível básico: Voltado para estudantes e pessoas de qualquer nível de instrução. Pode ser realizado por qualquer instituição de ensino.
- Nível técnico: Voltado para estudantes de ensino médio ou pessoas que já possuam este nível de instrução. Realizado apenas por instituições de ensino médio, com autorização prévia das secretarias estaduais de educação.
- Nível tecnológico: Voltado para pessoas que queiram cursar um ensino superior tecnológico. Realizado apenas por instituições de ensino superior, com autorização prévia das secretarias estaduais de educação.
- Educação de Jovens e Adultos (EJA) - Destina-se àqueles que não tiveram acesso ou continuidade de estudos no ensino fundamental e médio na idade própria. É organizada em cursos e exames supletivos, habilitando o aluno/candidato ao prosseguimento de seus estudos em caráter regular.
- Educação Especial - É uma modalidade de educação escolar oferecida na rede regular de ensino ou em escolas especializadas, para educandos portadores de necessidades especiais. A oferta de educação especial dever constitucional do Estado, tem início na faixa etária de zero a seis anos, durante a educação infantil, e o atendimento educacional é feito em classes, escolas ou serviços especializados, sempre que, em função das condições específicas dos alunos, não for possível a sua integração nas classes comuns de ensino regular.
- Educação Superior - Abrange os seguintes cursos e programas: cursos sequenciais por campo de saber, de diferentes níveis de abrangência, abertos a candidatos que atendam aos requisitos estabelecidos pelas instituições de ensino; graduação, aberto a candidatos que tenham concluído o ensino médio ou equivalente e tenham sido classificados em processo seletivo; pós-graduação, compreendendo programas de mestrado e doutorado, cursos de especialização, aperfeiçoamento e outros, aberto a candidatos diplomados em cursos de graduação e que atendam às exigências das instituições de ensino; extensão, aberto a candidatos que atendam aos requisitos estabelecidos em cada caso pelas instituições de ensino.

Índice de Desenvolvimento da Educação Básica (IDEB)

Foi criado pelo INEP em 2007 e representa a iniciativa pioneira de reunir, em um só indicador, dois conceitos igualmente importantes para a qualidade da educação: fluxo escolar e média de desempenho nas avaliações. Ele agrega ao enfoque pedagógico dos resultados das avaliações em larga escala do INEP, a possibilidade de resultados sintéticos, facilmente assimiláveis, e que permitem traçar metas de qualidade educacional para os sistemas.

O IDEB é calculado a partir de dois componentes: taxa de rendimento escolar (aprovação) e médias de desempenho nos exames padronizados aplicados pelo INEP. Os índices de aprovação são obtidos a partir do Censo Escolar, realizado anualmente pelo INEP. As médias de desempenho utilizadas são as da Prova Brasil (para IDEBs de escolas e municípios) e do SAEB (no caso dos IDEBs dos estados e nacional).

Segurança Pública

Número de Ocorrências Policiais

Ocorrência policial é todo fato que, de qualquer forma, afete ou possa afetar a ordem pública e que exija a intervenção policial por meio de ações ou operações.

Número de Óbitos Decorrentes de Causas Violentas

Indicador que demonstra as causas de óbitos decorrentes de causas violentas.

ASPECTOS ECONÔMICOS

Classificação Nacional de Atividades Econômicas - CNAE

A Classificação Nacional de Atividades Econômicas - CNAE é a classificação oficialmente adotada pelo Sistema Estatístico Nacional do Brasil e pelos órgãos federais, estaduais e municipais gestores de registros administrativos e demais instituições do Brasil. A Classificação Nacional de Atividades Econômicas é estruturada em seção, divisão, grupo e classe.

Produto Interno Bruto - PIB

Produto Interno Bruto – PIB

Representa a soma (em valores monetários) de todos os bens e serviços finais produzidos numa determinada região (quer sejam países, estados ou cidades), durante um período determinado (mês, trimestre, ano, etc). O PIB é um dos indicadores mais utilizados na macroeconomia com o objetivo de mensurar a atividade econômica de uma região.

Na contagem do PIB, considera-se apenas bens e serviços finais, excluindo da conta todos os bens de consumo intermediário. Isso é feito com o intuito de evitar o problema da dupla contagem, quando valores gerados na cadeia de produção aparecem contados duas vezes na soma do PIB.

Produto Interno Bruto Per Capita

Os indicadores econômicos agregados (produto, renda, despesa) indicam os mesmos valores para a economia de forma absoluta. Dividindo-se esse valor pela população de um determinado espaço geográfico, obtém-se um valor médio per capita.

O valor per capita foi o primeiro indicador utilizado para analisar a qualidade de vida em um país. Países podem ter um PIB elevado por serem grandes e terem muitos habitantes, mas seu PIB per capita pode ser baixo, já que a renda total é dividida por muitas pessoas, como é o caso da Índia ou da China.

Valor Adicionado Bruto

É a expressão monetária da soma de todos os bens e serviços produzidos em um determinado território econômico, num dado período de tempo, descontando os insumos utilizados nos processos produtivos. É o Valor Adicionado Bruto a Preços Básicos que compõe o cálculo do Produto Interno Bruto (PIB).

Balança Comercial

Balança Comercial

Registra o resultado das transações de bens (exportações e importações) entre um país e o resto do mundo. Caso o valor das exportações supere o das importações, a balança comercial apresenta um superávit. Caso o contrário ocorra, tem-se um déficit da balança comercial. O saldo da balança comercial é utilizado no cálculo do Balanço de Pagamentos.

Exportações

Vendas de bens e serviços de um país em outro.

Importações

Bens e serviços produzidos no exterior e vendidos internamente.

Crítérios de Mensuração

Segundo definição da Secretaria de Comércio Exterior (SECEX), para a Unidade da Federação, o critério para o cômputo das exportações leva em conta o estado produtor da mercadoria, independentemente de onde está localizada a empresa exportadora. Já no critério para as exportações por municípios leva-se em conta o domicílio fiscal da empresa exportadora, ou seja, os produtos contabilizados são de empresas com sede no município independente de onde a mercadoria foi produzida.

Valor Adicionado Fiscal - VAF

Valor Adicionado Fiscal

Na contabilidade pública e de acordo com o Art. 3º, parágrafo 1º, da Lei Complementar Federal nº 63/90, para efeito do cálculo do Fundo de Participação dos Municípios o valor adicionado corresponderá, para cada município, ao valor das mercadorias saídas, acrescido do valor das prestações de serviços, no seu território, deduzido o valor das mercadorias entradas, em cada ano civil. Neste estudo foram realizados comparativos da evolução deste indicador ao longo do período de 2008 a 2010. Paralelamente foram detalhados os 20 grupos de atividades econômicas (CNAE versão 2.0) mais representativas frente ao indicador no ano de 2010.

VAF das Principais Atividades Econômicas

É o Valor adicionado fiscal do município, organizado segundo os 20 grupos mais representativos de atividades econômicas da versão CNAE 2.0

Empresas e Empregos

Número de Empresas/Estabelecimentos

Apresenta, segundo dados da RAIS, valores absolutos do contingente de empresas/estabelecimentos formais em determinado espaço geográfico no ano considerado. Os números apresentados ao longo do documento consideram todos os estabelecimentos, sejam eles empregadores em 31/12 ou não.

O estudo apresentado também avaliou a representatividade chamada RAIS Negativa, composta dos estabelecimentos que não tiveram vínculos ao longo do ano.

Número de Empregos

O número de empregos (postos de trabalho) corresponde ao total de vínculos empregatícios ativos e é diferente do número de pessoas empregadas, pois um mesmo indivíduo pode estar ocupando mais de um posto de trabalho na data de referência – 31/12.

Como vínculo empregatício entende-se a relação de emprego mantida com o empregador durante o ano-base e que se estabelece sempre que ocorrer trabalho remunerado com submissão hierárquica ao empregador e horário pré-estabelecido por este. Esta relação pode ser regida pela Consolidação das Leis do Trabalho (CLT) ou pelo Regime Jurídico Único, no caso de empregado estatutário.

Taxa de criação de empresas e empregos

Representa o percentual de incremento médio anual de empresas e empregos em determinado espaço geográfico, no período considerado. As taxas médias de criação de empresas e empregos são realizadas pelo método geométrico. Em termos técnicos, para a obtenção da taxa de crescimento (r) subtrai-se 1 da raiz enésima do quociente entre a número de empresas ou empregos final (E_t) e o número de empresas ou empregos no

começo do período considerado (E_0), multiplicando-se o resultado por 100, sendo “n” igual ao número de anos no período.

A taxa acumulada de criação de empresas e empregos considera o percentual de incremento acumulado entre o período final e inicial analisado.

Porte empresarial

Utilizou-se como fonte de pesquisa a Relação Anual de Informações Sociais (RAIS), fornecida anualmente pelo Ministério do Trabalho e Emprego (MTE). A partir do tratamento das bases de dados disponibilizadas pela RAIS, o Sebrae/SC adotou como critério de classificação das MPE o número de trabalhadores ocupados, para indicar o porte das empresas. Optou-se pela adoção desse critério em razão de as informações sobre o enquadramento do porte pelo SIMPLES terem algumas restrições, como representatividade regional e porte das empresas. A tabela a seguir resume a classificação adotada.

Porte	Setores	
	Indústria	Comércio e Serviços
Microempresa	até 19 pessoas ocupadas	até 9 pessoas ocupadas
Pequena empresa	de 20 a 99 pessoas ocupadas	de 10 a 49 pessoas ocupadas
Média empresa	de 100 a 499 pessoas ocupadas	de 50 a 99 pessoas ocupadas
Grande empresa	500 ou mais pessoas ocupadas	100 ou mais pessoas ocupadas

Importante denotar que tal critério não possui fundamentação legal. Para fins legais, vale o previsto na legislação do Simples, Lei nº 123, de 14 de dezembro de 2006, na qual o critério de classificação de MPE, alterado em 10 de novembro de 2011 pela Lei Complementar 139, apresenta os seguintes valores:

I. no caso das microempresas, o empresário, a pessoa jurídica, ou a ela equiparada, que aufera, em cada ano-calendário, receita bruta igual ou inferior a R\$ 360.000,00 (trezentos e sessenta mil reais);

II. no caso das empresas de pequeno porte, o empresário, a pessoa jurídica, ou a ela equiparada, que aufera, em cada ano-calendário, receita bruta superior a R\$ 360.000,00 (trezentos e sessenta mil reais); e igual ou inferior a R\$ 3.600.000,00 (três milhões e seiscentos mil reais).

A mesma Lei 138/11 traz a classificação dos Microempreendedores Individuais (MEI), definindo como aquele empreendedor com faturamento anual máximo de R\$ 60.000,00 e até um empregado.

Paralelamente à avaliação do porte, realizou-se a análise dos códigos de atividades econômicas da Classificação Nacional de Atividades Econômicas (CNAE), versão 2.0, implementada pela Comissão Nacional de Classificação (Concla)

Os dados disponibilizados pela RAIS seguem a estrutura da CNAE 2.0, a qual está organizada em 21 seções, 87 divisões, 285 grupos, 674 classes e 1.301 subclasses.

As subclasses constituem o nível mais detalhado da classificação e têm o seu uso restrito aos cadastros da Administração Pública.

Em atendimento à *Nota Metodológica para a Definição dos Números Básicos de MPE*, definida pelo Sebrae/NA, realizou-se a exclusão de 119 classes de atividades econômicas, representadas por 15 divisões da CNAE. A não contabilização dessas atividades fez-se necessária para que os números das MPE fossem mais realistas, ao compará-las com médias e grandes.

O conjunto das 15 divisões de atividades econômicas desconsideradas na utilização da RAIS está assim disposto:

I. Atividades relacionadas à agricultura, pecuária, produção florestal, pesca e aquicultura – A exclusão dessas atividades deve-se ao fato de que parte expressiva dos produtores ligados a essas atividades econômicas não necessita registrar o seu empreendimento como pessoa jurídica. Desse modo, foram excluídas 34 classes, o equivalente a 3 divisões da CNAE. São elas:

- Divisão 1 – Agricultura, pecuária e serviços relacionados.
- Divisão 2 – Produção florestal.
- Divisão 3 – Pesca e aquicultura.

II. Atividades de utilidade pública – A exclusão dessas atividades deve-se ao fato da expressiva participação estatal nesses segmentos produtivos. Desse modo, foram excluídas 49 classes, o equivalente a 6 divisões da CNAE. São elas:

- Divisão 35 – Eletricidade, gás e outras utilidades.
- Divisão 36 – Captação, tratamento e distribuição de água.
- Divisão 53 – Correio e outras atividades de entrega.
- Divisão 61 – Telecomunicações.
- Divisão 64 – Atividades de serviços financeiros.
- Divisão 84 – Administração pública, defesa e seguridade social.

III. Atividades ligadas à saúde e educação – A exclusão dessas atividades deve-se ao fato da preponderância de estabelecimentos ligados à rede pública de ensino e saúde. Desse modo, foram excluídas 26 classes, as quais estão alocadas nas três divisões seguintes:

- Divisão 85 – Educação.
- Divisão 86 – Atividades de atenção à saúde humana.
- Divisão 87 – Atividades de atenção à saúde humana integradas com assistência social, prestadas em residências coletivas e particulares.

IV. Outras atividades de serviços – A exclusão dessas atividades deve-se ao fato de estarem ligadas a atividades associativas, serviços domésticos e a organismos internacionais. Foram excluídas 10 classes, as quais estão alocadas nas três divisões que se seguem:

- Divisão 94 – Atividades de organizações associativas.
- Divisão 97 – Serviços domésticos.
- Divisão 99 – Organismos internacionais e outras instituições extraterritoriais.

Ressalta-se que estas exclusões para a definição do número de empresas e empregos fizeram com que fosse contabilizada uma redução no total de empresas e empregos do estado. Por conseguinte, essa condição acarreta em um incremento da participação relativa das MPE, do ponto de vista do cenário empresarial e da geração de empregos.

Setores produtivos

- Primário – Compreende a Agricultura, pecuária, produção floresta, pesca e aquicultura.
- Secundário – Compreende ao setor industrial,
- Terciário – Abrange as atividades relacionadas ao comércio e prestação de serviços. Visando uma melhor estratificação o comércio foi separado do setor de serviços.

Quociente Locacional - QL

O Quociente Locacional é um indicador largamente adotado, tanto na literatura de economia regional como em estudos destinados a ações governamentais, principalmente em âmbito estadual. É adequado para regiões de porte médio, nas quais os resultados obtidos são coerentes, pois para regiões menores ou maiores, os resultados são distorcidos, dado que:

- Em uma região de pequeno porte, a presença de uma única empresa de porte considerável produz um indicador alto para o setor em que atua, sem que haja uma concentração de empresas conforme a conceituação de cluster;
- Em uma região de grande porte, dada a grande capacidade produtiva instalada, mesmo que haja uma concentração industrial importante em determinado setor, o QL resultante pode ser baixo.

O objetivo do Quociente Locacional é comparar duas estruturas setoriais-espaciais. Assim, o quociente é dado pela razão entre a atividade produtiva em estudo e a atividade produtiva de referência. A atividade produtiva pode ser medida, entre outros, por índices de emprego, valor da produção e valor adicionado. O QL foi calculado conforme é apresentado a seguir.

$$QL_{ij} = \frac{\frac{E_{ij}}{E_{i\cdot}}}{\frac{E_{\cdot j}}{E_{\cdot\cdot}}} = \text{Quociente locacional do setor } i \text{ na região } j;$$

onde: E_{ij} = empresas no setor i da região j ;

$E_{i\cdot} = \sum_i E_{ij}$ = empresas em todos os setores da região j ;

$E_{\cdot j} = \sum_j E_{ij}$ = empresas no setor i em todas as regiões;

$E_{\cdot\cdot} = \sum_i \sum_j E_{ij}$ = empresas em todos os setores de todas as regiões

Se o valor do quociente for menor do que um, a atividade econômica é menos concentrada na região do que em nível estadual. Se for maior do que um, a atividade econômica é mais concentrada na região do que em nível estadual.

Relação Habitante por Emprego

Indica o número de habitantes para cada emprego no município.

Saldo de Admissões e Demissões

Cálculo resultante da diferença entre o número de admissões e o número de demissões realizadas em determinado ano no município.

Microempreendedores Individuais

Microempreendedor Individual é a pessoa que trabalha por conta própria e que se legaliza como pequeno empresário. Para ser um microempreendedor individual, é necessário faturar no máximo até R\$ 60.000,00 por ano e não ter participação em outra empresa como sócio ou titular. O Microempreendedor individual também pode ter um empregado contratado que receba o salário mínimo ou o piso da categoria.

Renda Média da População

Rendimento Familiar Médio

Rendimento familiar médio é a média da renda individual dos moradores do mesmo domicílio.

Salários Médios

Representa a média dos salários pagos aos empregados, segundo as seções da CNAE versão 2.0.

Finanças Públicas

Receita por Fontes

Registra o montante das receitas do município, segundo suas fontes de origem. Os valores monetários registrados nesta planilha estão atualizados para 01 de janeiro de 2013, pela variação do IGP-DI. Para a atualização foram utilizados os índices 1,0379; 1,0789; 1,091; 0,9857 para atualização dos valores dos anos de 2006, 2007, 2008 e 2009 respectivamente.

- **Receita Corrente** - Registra o valor total da arrecadação das receitas tributária, de contribuições, patrimoniais, agropecuárias, industriais, de serviços, as transferências correntes e outras receitas correntes.
- **IPTU** - Valor total da arrecadação de imposto sobre a propriedade predial e territorial urbana, de competência municipal. Tem como fato gerador a propriedade, o domínio útil ou a posse de bem imóvel por natureza ou por acessão física, como definido na lei civil, localizado na zona urbana do município. (Ministério da Fazenda/Secretaria do Tesouro Nacional - Portaria Nº 180, de 21 de maio de 2001, alterações contempladas na Portaria Nº 326, de 27/08/2001)
- **IRRF** - Imposto de Renda Retido nas Fontes sobre os Rendimentos do Trabalho: Registra o valor da arrecadação de receita do Imposto de Renda sobre pagamento de salários, inclusive adiantamentos de salários a qualquer título, indenizações sujeitas à tributação, ordenados, vencimentos, proventos de aposentadoria, reserva ou reforma, pensões civis ou militares, soldos, pró labore, remuneração indireta, retirada, vantagens, subsídios, comissões, corretagens, benefícios da previdência social e privada (renda mensal), honorários, direitos autorais e remunerações por quaisquer outros serviços prestados, inclusive as relativas a empreitadas de obras exclusivamente de trabalho e as decorrentes de fretes e carretos em geral.
- **ITBI** - Valor total da arrecadação de imposto sobre transmissão "inter-vivos" de bens imóveis e de direitos reais sobre imóveis de competência municipal, incide sobre o valor venal dos bens ou direitos transmitidos ou cedidos. Tem o fato gerador no momento da lavratura do instrumento ou ato que servir de título às transmissões ou às cessões.
- **ISQN / ISS** - Registra o valor total da arrecadação de imposto sobre serviços de qualquer natureza de competência dos municípios. Tem como fato gerador a prestação, por empresa ou profissional autônomo, com ou sem estabelecimento fixo, de serviços constantes em lista própria.
- **Taxas** - Valor total das receitas de taxas cobradas pelos municípios, no âmbito de suas respectivas atribuições. Tem como fato gerador o exercício regular do poder de polícia, ou a utilização, efetiva ou potencial, de serviços públicos específicos e divisíveis, prestados ao contribuinte ou postos à sua disposição.
- **Contribuição de Melhoria** - Valor total das receitas de taxas cobradas

pelos municípios, no âmbito de suas respectivas atribuições. Tem como fato gerador o exercício regular do poder de polícia, ou a utilização, efetiva ou potencial, de serviços públicos específicos e divisíveis, prestados ao contribuinte ou postos à sua disposição.

- Receita de Contribuições - Valor total da arrecadação da receita de contribuições sociais. Compete exclusivamente à União instituir contribuições sociais, de intervenção no domínio econômico e de interesse das categorias profissionais ou econômicas, como instrumento de intervenção nas respectivas áreas. Os Estados, o Distrito Federal e os Municípios poderão instituir contribuição, cobrada de seus servidores, para o custeio, em benefício destes, de sistemas de previdência e assistência social.
- Receita Patrimonial - Valor total da arrecadação da receita patrimonial referente ao resultado financeiro da fruição do patrimônio, seja decorrente de bens imobiliários ou mobiliários, seja de participação societária.
- Receita Agropecuária - Valor total da arrecadação da receita de produção vegetal, animal, derivados e outros. Receitas decorrentes das seguintes atividades ou explorações agropecuárias:
 - a) agricultura (cultivo do solo), inclusive hortaliças e flores;
 - b) pecuária (criação, recriação ou engorda de gado e de animais de pequeno porte);
 - c) atividades de beneficiamento ou transformação de produtos agropecuários em instalações existentes nos próprios estabelecimentos (excetuam-se as usinas de açúcar, fábricas de polpa, de madeira, serrarias e unidades industriais com produção licenciada, que são classificadas como industriais).
- Receita Industrial - Valor total da arrecadação da receita da indústria de extração mineral, de transformação, de construção e outros, proveniente das atividades industriais definidas como tais pela Fundação Instituto Brasileiro de Geografia e Estatística - IBGE.
- Receita de Serviços - Valor total da arrecadação da receita originária da prestação de serviços, tais como atividades comerciais, financeiras, de transporte, de comunicação, de saúde, de armazenagem, de serviços científicos e tecnológicos, de metrologia, agropecuários etc.
- Transferências Correntes - Valor dos recursos recebidos de outras pessoas de direito público ou privado, independente de contraprestação direta de bens e serviços.
- Outras Receitas Correntes - Valor total da arrecadação de outras receitas correntes, tais como multas, juros, restituições, indenizações, receita da dívida ativa, aplicações financeiras e outras.
- Receita de Capital - Registra o valor total da categoria econômica que compreende as operações de crédito, alienação de bens, amortização de empréstimos, transferências de capital e outras receitas de capital.
- Operações de Crédito - Valor total da receita decorrente da colocação de títulos públicos ou de empréstimos obtidos junto a entidades estatais ou particulares internas ou externas.
- Alienação de Bens - Valor total da receita decorrente da alienação de bens móveis e imóveis.
- Amortização de Empréstimos - Valor total da receita relativa à amortização de empréstimos concedidos em títulos.
- Transferências de Capital - Valor total das transferências de capital (transferências inter e intragovernamentais, instituições privadas, ao exterior e a pessoas), tendo por finalidade concorrer para a formação de um bem de capital, estando vinculadas à constituição ou aquisição do

- mesmo.
- **Outras Receitas de Capital** - Valor total arrecadado com outras receitas vinculadas ao acréscimo patrimonial da unidade. Encontram-se no desdobramento desse título a integralização do capital social, os saldos de exercícios anteriores e as outras receitas.

Receita Orçamentária Per Capita

Receita orçamentária dividida pela população do município.

Receita Própria Per Capita

Receita própria dividida pela população do município.

Setor Primário

Informa os principais produtos agrícolas, criações e produtos de origem animal do município.

Lavoura Temporária

Informa a produção, a área plantada e o valor da produção dos principais produtos das lavouras temporárias do município.

Lavoura Permanente

Informa a produção, a área plantada e o valor da produção dos principais produtos das lavouras permanentes do município.

Efetivo do Rebanho

Informa o rebanho do município segundo a sua tipologia e em número de cabeças.

Produtos de origem animal

Informa os principais produtos de origem animal produzidos no município.

Setores Tradicionais e Emergentes**Setor Tradicional**

Atividades econômicas predominantes no município com base no Valor Adicionado Fiscal, número de empresas e número de empregos.

Setor Emergente

Atividades que demonstram evolução expressiva quanto ao VAF, número de empresas e empregos e tem assumido maior participação na economia do município.

INFRAESTRUTURA**Energia Elétrica****Número de Consumidores e Consumo de Energia Elétrica no Município**

Indica o consumo em kW/h e o número de consumidores no município e no estado de Santa Catarina, assim como o consumo per capita de energia elétrica e as respectivas evoluções no período. É identificado também o perfil das unidades consumidoras no município. Os dados estão restritos às unidades consumidoras atendidas pelas Centrais Elétricas de Santa Catarina SA – CELESC e entidades associadas a Federação das Cooperativas de Energia do Estado de Santa Catarina - FECOERUSC.

Água e Saneamento

Indicadores do Município em Abastecimento de Água e Saneamento Básico

Informa os principais indicadores de abastecimento de água tratada para a população, assim como sua existência ou não, de sistema de saneamento e suas características básicas.

Infraestrutura de Transporte

Portos e Aeroportos

Informa a distância rodoviária em relação aos principais portos e aeroportos do Estado.

Rodovias e Distância Rodoviária das Capitais da Região Sul do Brasil

Informa as principais rodovias que cortam o município e as distâncias rodoviárias do município em relação às capitais do Sul do País.

Principais Rios que Cortam o Município

Informa os principais rios que cortam o município.

Meios de Comunicação

Principais Meios de Comunicação

Informa os principais meios de comunicação a que a população do município possui acesso. Rádios (AM, FM e Comunitária), Jornais, emissoras de TV e Agências de Correios.

Frota de Veículos

Frota de Veículos

Através de dados do Departamento Nacional de Trânsito, este indicador procura demonstrar a evolução da frota total de veículos no município, e a frota segundo a tipologia.

- Automóvel - veículo automotor destinado ao transporte de passageiros, com capacidade para até oito pessoas, exclusive o condutor;
- Bonde - veículo de propulsão elétrica que se move sobre trilhos;
- Caminhão - veículo automotor destinado ao transporte de carga, com carroçaria e peso bruto total superior a 3500 Kg;
- Caminhão Trator - veículo automotor destinado a tracionar ou arrastar outro;
- Caminhonete - veículo automotor destinado ao transporte de carga, com peso bruto total de até 3.500 Kg;
- Camioneta - veículo automotor, misto, com quatro rodas, com carroçaria, destinado ao transporte simultâneo ou alternativo de pessoas e carga no mesmo compartimento;
- Chassi Plataforma - veículo inacabado, com equipamento que permita seu deslocamento em vias de rolamento, preparado para receber carroçaria de ônibus;
- Ciclomotor - veículo de duas ou três rodas, provido de um motor de combustão interna cuja cilindrada não exceda a 50 cm³ (3,05 polegadas cúbicas) e cujo micro-ônibus - velocidade máxima de fabricação não exceda a 50 Km/h;
- Micro-ônibus - veículo automotor de transporte coletivo com capacidade para até 20 passageiros;

- Motocicleta - veículo automotor de duas rodas, com ou sem side-car, dirigido em posição montada;
- Motoneta - veículo automotor de duas rodas, dirigido por condutor em posição sentada;
- Ônibus - veículo automotor de transporte coletivo com capacidade para mais de 20 passageiros, ainda que, em virtude de adaptações com vista a maior comodidade destes, transporte número menor;
- Quadríciclo - veículo de estrutura mecânica igual às motocicletas, possuindo eixos dianteiro e traseiro, dotados de quatro rodas;
- Reboque - veículo destinado a ser engatado atrás de um veículo automotor;
- Semirreboque - veículo de um ou mais eixos que se apoia na sua unidade tratora ou é a ela ligado por meio de articulação;
- Side-car - carro ou caçamba provido de uma roda acoplada na lateral da motocicleta;
- Trator esteira - trator que se movimenta por meio de esteira;
- Trator rodas - trator que se movimenta sobre rodas, podendo ter chassi rígido ou articulado;
- Triciclo - veículo rodoviário automotor de estrutura mecânica igual à motocicleta, dotado de três rodas;
- Utilitário - veículo misto caracterizado pela versatilidade do seu uso, inclusive fora da estrada;
- Outros - argumento que não se enquadra em nenhuma definição estabelecida.

Habitantes por Veículos

Informa o número de veículos para cada habitante do município, utilizando como base de cálculo o número da população levantada dos censos e/ou de estimativas populacionais.

Sistema Financeiro

Número de Agências Bancárias

Informa o número de agências bancárias no município.

Estrutura de Telecomunicações

Modalidades de prestação de serviços de telecomunicações

Informa os serviços de telefonia fixa, móvel e internet móvel no município.

Entidades Empresariais e de Classe

Informa as associações e sindicatos disponíveis no município.

Associação é uma organização resultante da reunião legal entre duas ou mais pessoas, com ou sem personalidade jurídica, para a realização de um objetivo comum.

Sindicato é uma agremiação fundada para a defesa comum dos interesses de seus aderentes. Os tipos mais comuns de sindicatos são os representantes de categorias profissionais, conhecidos como sindicatos laborais ou de trabalhadores, e de classes econômicas, conhecidos como sindicatos patronais ou empresariais.

Cooperativas

Uma cooperativa é uma sociedade cujo capital é formado pelos associados e tem a finalidade de somar esforços para atingir objetivos comuns que beneficiem a todos. As

cooperativas dividem-se em três tipos básicos: as de produção, as de consumo e as de crédito. As primeiras agrupam trabalhadores que se associam para produzir bens ou serviços para uso mútuo ou visando ao mercado. As segundas congregam consumidores de qualquer gênero, de forma a obter melhores preços, condições e qualidade de bens e serviços, comprando por atacado ou diretamente do produtor, para uso próprio ou revenda.

Arranjo Produtivo Local - APL

O arranjo produtivo local (APL) é um conjunto de fatores econômicos, políticos e sociais, localizados em um mesmo território, desenvolvendo atividades econômicas correlatas e que apresentam vínculos de produção, interação, cooperação e aprendizagem.

Os arranjos geralmente incluem empresas – produtoras de bens e serviços finais, fornecedoras de equipamentos e outros insumos, prestadoras de serviços, comercializadoras, clientes, etc., cooperativas, associações e representações - e demais organizações voltadas à formação e treinamento de recursos humanos, informação, pesquisa, desenvolvimento e engenharia, promoção e financiamento.

Entidades Sócio-Assistenciais

De acordo com o artigo 3º da LOAS (Lei Orgânica da Assistência Social), consideram-se entidades e organizações de assistência social aquelas sem fins lucrativos que, isolada ou cumulativamente, prestam atendimento e assessoramento aos beneficiários abrangidos por esta Lei, bem como as que atuam na defesa e garantia de direitos.

Incubadoras de Empresas

Uma incubadora de empresas, ou apenas incubadora, é um projeto ou uma empresa que tem como objetivo a criação ou o desenvolvimento de pequenas empresas ou microempresas, apoiando-as nas primeiras etapas de suas vidas.

Universidades e Faculdades

Informa as universidades e faculdades disponíveis no município.

Número de Hotéis, Pousadas e Restaurantes

Informa o número de hotéis e restaurantes e outros serviços de alimentação e bebidas disponíveis no município.

LISTA DE ABREVIATURAS E SIGLAS

ADJORI – Associação dos Jornais do Interior de Santa Catarina
ANATEL – Agência Nacional de Telecomunicações
APL – Arranjo Produtivo Local
BACEN – Banco Central do Brasil
BADESC – Agência de Fomento do Estado de Santa Catarina S/A
BANCOOB – Banco Cooperativo do Brasil
CadÚnico – Cadastro Único para Programas Sociais
CAGED – Cadastro Geral de Empregados e Desempregados
CELESC – Centrais Elétricas de Santa Catarina
CIASC – Centro de Informática e Automação do Estado de Santa Catarina
CNAE – Classificação Nacional de Atividades Econômicas
CNES – Cadastro Nacional de Estabelecimentos de Saúde
DATASUS - Departamento de Informática do SUS
DENATRAN – Departamento Nacional de Trânsito
DEPLA – Departamento de Planejamento e Desenvolvimento do Comércio Exterior
EDUDATA – Sistema de Estatísticas Educacionais
EJA – Educação de Jovens e Adultos
FACISC – Federação das Associações Empresariais de Santa Catarina
FAMPESC – Federação das Associações de Micro e Pequenas Empresas de Santa Catarina
FCDL – Federação das Câmaras de Dirigentes Lojistas
FECAM – Federação Catarinense de Municípios
FECOERUSC - Federação das Cooperativas de Energia do Estado de Santa Catarina
FIESC – Federação das Indústrias do Estado de Santa Catarina
FOB – Free On Board
FPM – Fundo de Participação dos Municípios
FUNDEB – Fundo Nacional de Desenvolvimento da Educação
FUNDEF – Fundo de Manutenção e Desenvolvimento do Ensino Fundamental
GAE – Grupo de Atividade Econômica
GE – Grande Empresa
IBGE – Instituto Brasileiro de Geografia e Estatística
ICMS – Imposto sobre Circulação de Mercadorias e Prestação de Serviços
IDEB – Índice de Desenvolvimento da Educação Básica
IDH – Índice de Desenvolvimento Humano
IDH-M – Índice de Desenvolvimento Humano Municipal
IGP-DI – Índice Geral de Preços – Disponibilidade Interna
INEP – Instituto Nacional de Estudos e Pesquisas Anísio Teixeira
IPC – Índice de Potencial de Consumo
IPTU – Imposto Predial e Territorial Urbano
IRRF – Imposto de Renda Retido na Fonte
ISQN - Imposto Sobre Serviços de Qualquer Natureza
ISS – Imposto Sobre Serviços

ITBI – Imposto Sobre Transmissão de Bens Imóveis
MDE – Média Empresa
MDIC – Ministério do Desenvolvimento, Indústria e Comércio Exterior
ME – Microempresa
MEI – Microempreendedor Individual
MTE – Ministério do Trabalho e Emprego
OCESC – Sindicato e Organização das Cooperativas do Estado de Santa Catarina
PAA – Posto Avançado de Atendimento
PAB – Posto de Atendimento Bancário
PAE – Posto de Atendimento Bancário Eletrônico
PAM – Posto de Atendimento ao Microcrédito
PAP – Posto Bancário de Arrecadação e Pagamento
PAT – Posto de Atendimento Transitório
PCP – Posto de Câmbio Permanente
PE – Pequena Empresa
PEA – População Economicamente Ativa
PIB – Produto Interno Bruto
PNUD – Programa das Nações Unidas para o Desenvolvimento
QL – Quociente Locacional
RAIS – Relação Anual de Informações Sociais
RECEPET – Rede Catarinense de Entidades Promotoras de Empreendimentos Tecnológicos
SANTUR – Santa Catarina Turismo S/A
SC – Santa Catarina (o estado de)
SDR – Secretaria de Desenvolvimento Regional
SEBRAE – Serviço de Apoio às Micro e Pequenas Empresas
SECEX – Secretaria de Comércio Exterior
SIM – Sistema de Informações sobre Mortalidade
SINASC – Sistema de Informações de Nascidos Vivos
SISTEC – Sistema Nacional de Informações da Educação Profissional e Tecnológica
SUS – Sistema Único de Saúde
TI – Tecnologia da Informação
UGE – Unidades de Gestão Estratégica do SEBRAE/SC
UTI – Unidade de Terapia Intensiva
VAB – Valor Adicionado Bruto
VAF – Valor Adicionado Fiscal

Apêndices

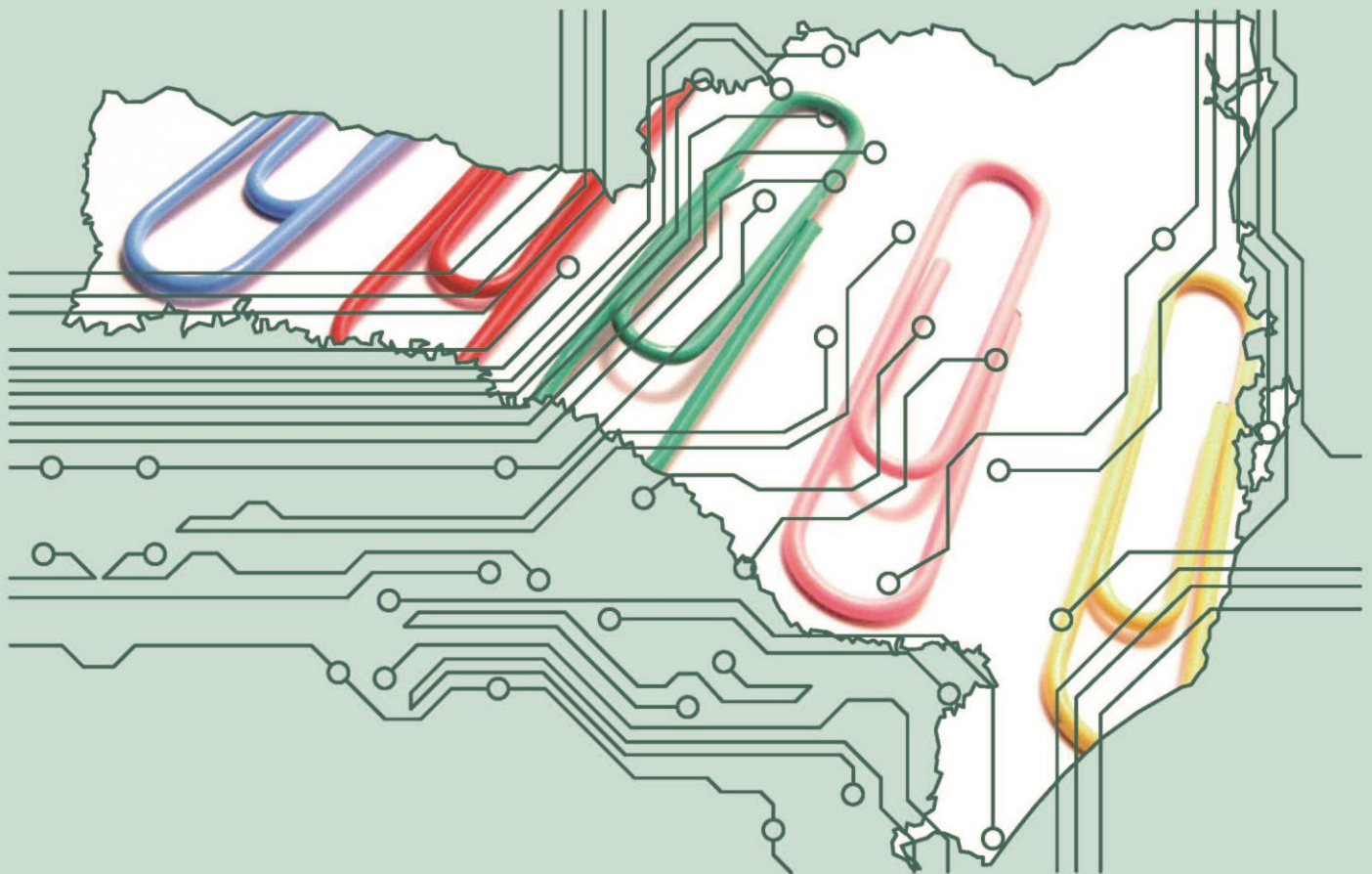

APÊNDICE A - Relação de empresas do município, segundo o porte e a representatividade

Grupo de Atividade Econômica, segundo classificação CNAE - versão 2.0	Empresas - 2010					Representatividade		QL
	ME	PE	MDE	GE	Total	Municipal	Estadual	
GRUPO 50 - Extração de Carvão Mineral	-	-	-	-	-	-	-	-
GRUPO 60 - Extração de Petróleo e Gás Natural	-	-	-	-	-	-	-	-
GRUPO 71- Extração de Minério de Ferro	-	-	-	-	-	-	-	-
GRUPO 72 - Extração de Minerais Metálicos Não-Ferrosos	-	-	-	-	-	-	-	-
GRUPO 81- Extração de Pedra, Areia e Argila	-	-	-	-	-	-	-	-
GRUPO 89 - Extração de Outros Minerais Não-Metálicos	-	-	-	-	-	-	-	-
GRUPO 91- Atividades de Apoio à Extração de Petróleo e Gás Natural	-	-	-	-	-	-	-	-
GRUPO 99 - Atividades de Apoio à Extração de Minerais, Exceto Petróleo e Gás Natural	-	-	-	-	-	-	-	-
GRUPO 101- Abate e Fabricação de Produtos de Carne	-	-	-	-	-	-	-	-
GRUPO 102 - Preservação do Pescado e Fabricação de Produtos do Pescado	-	-	-	-	-	-	-	-
GRUPO 103 - Fabricação de Conservas de Frutas, Legumes e Outros Vegetais	-	-	-	-	-	-	-	-
GRUPO 104 - Fabricação de óleos e Gorduras Vegetais e Animais	-	-	-	-	-	-	-	-
GRUPO 105 - Laticínios	-	-	-	-	-	-	-	-
GRUPO 106 - Moagem, Fabricação de Produtos Amiláceos e de Alimentos para Animais	-	-	-	-	-	-	-	-
GRUPO 107 - Fabricação e Refino de Açúcar	-	-	-	-	-	-	-	-
GRUPO 108 - Torrefação e Moagem de Café	-	-	-	-	-	-	-	-
GRUPO 109 - Fabricação de Outros Produtos Alimentícios	-	-	-	-	-	-	-	-
GRUPO 111- Fabricação de Bebidas Alcoólicas	-	-	-	-	-	-	-	-
GRUPO 112 - Fabricação de Bebidas Não-Alcoólicas	1	-	-	-	1	0,9%	1,0%	30,109
GRUPO 121- Processamento Industrial do Fumo	-	-	-	-	-	-	-	-
GRUPO 122 - Fabricação de Produtos do Fumo	-	-	-	-	-	-	-	-
GRUPO 131- Preparação e Fiação de Fibras Têxteis	-	-	-	-	-	-	-	-
GRUPO 132 - Tecelagem, Exceto Malha	-	-	-	-	-	-	-	-
GRUPO 133 - Fabricação de Tecidos de Malha	-	-	-	-	-	-	-	-
GRUPO 134 - Acabamentos em Fios, Tecidos e Artefatos Têxteis	-	-	-	-	-	-	-	-
GRUPO 135 - Fabricação de Artefatos Têxteis, Exceto Vestuário	-	-	-	-	-	-	-	-
GRUPO 141- Confeção de Artigos do Vestuário e Acessórios	-	-	-	-	-	-	-	-
GRUPO 142 - Fabricação de Artigos de Malharia e Tricotagem	-	-	-	-	-	-	-	-

Grupo de Atividade Econômica, segundo classificação CNAE - versão 2.0	Empresas - 2010					Representatividade		QL
	ME	PE	MDE	GE	Total	Municipal	Estadual	
GRUPO 151 - Curtimento e Outras Preparações de Couro	-	-	-	-	-	-	-	-
GRUPO 152 - Fabricação de Artigos para Viagem e de Artefatos Diversos de Couro	-	-	-	-	-	-	-	-
GRUPO 153 - Fabricação de Calçados	-	-	-	-	-	-	-	-
GRUPO 154 - Fabricação de Partes para Calçados, de Qualquer Material	-	-	-	-	-	-	-	-
GRUPO 161 - Desdobramento de Madeira	2	-	-	-	2	1,8%	0,1%	2,7646
GRUPO 162 - Fabricação de Produtos de Madeira, Cortiça e Material Trançado, Exceto Móveis	-	-	-	-	-	-	-	-
GRUPO 171 - Fabricação de Celulose e Outras Pastas para a Fabricação de Papel	-	-	-	-	-	-	-	-
GRUPO 172 - Fabricação de Papel, Cartolina e Papel-Cartão	-	-	-	-	-	-	-	-
GRUPO 173 - Fabricação de Embalagens de Papel, Cartolina, Papel-Cartão e Papelão Ondulado	-	-	-	-	-	-	-	-
GRUPO 174 - Fabricação de Produtos Diversos de Papel, Cartolina, Papel-Cartão e Papelão Ondulado	-	-	-	-	-	-	-	-
GRUPO 181 - Atividade de Impressão	-	-	-	-	-	-	-	-
GRUPO 182 - Serviços de Pré-Impressão e Acabamentos Gráficos	-	-	-	-	-	-	-	-
GRUPO 183 - Reprodução de Materiais Gravados em Qualquer Suporte	-	-	-	-	-	-	-	-
GRUPO 191 - Coquearias	-	-	-	-	-	-	-	-
GRUPO 192 - Fabricação de Produtos Derivados do Petróleo	-	-	-	-	-	-	-	-
GRUPO 193 - Fabricação de Biocombustíveis	-	-	-	-	-	-	-	-
GRUPO 201 - Fabricação de Produtos Químicos Inorgânicos	-	-	-	-	-	-	-	-
GRUPO 202 - Fabricação de Produtos Químicos Orgânicos	-	-	-	-	-	-	-	-
GRUPO 203 - Fabricação de Resinas e Elastômeros	-	-	-	-	-	-	-	-
GRUPO 204 - Fabricação de Fibras Artificiais e Sintéticas	-	-	-	-	-	-	-	-
GRUPO 205 - Fabricação de Defensivos Agrícolas e Desinfestantes Domissanitários	-	-	-	-	-	-	-	-
GRUPO 206 - Fabricação de Sabões, Detergentes, Produtos de Limpeza, Cosméticos, Produtos de Perfumaria e de Higiene Pessoal	-	-	-	-	-	-	-	-
GRUPO 207 - Fabricação de Tintas, Vernizes, Esmaltes, Lacas e Produtos Afins	-	-	-	-	-	-	-	-
GRUPO 209 - Fabricação de Produtos e Preparados Químicos Diversos	-	-	-	-	-	-	-	-
GRUPO 211 - Fabricação de Produtos Farmoquímicos	-	-	-	-	-	-	-	-
GRUPO 212 - Fabricação de Produtos Farmacêuticos	-	-	-	-	-	-	-	-
GRUPO 221 - Fabricação de Produtos de Borracha	-	-	-	-	-	-	-	-
GRUPO 222 - Fabricação de Produtos de Material Plástico	-	-	-	-	-	-	-	-

Grupo de Atividade Econômica, segundo classificação CNAE - versão 2.0	Empresas - 2010					Representatividade		QL
	ME	PE	MDE	GE	Total	Municipal	Estadual	
GRUPO 231- Fabricação de Vidro e de Produtos do Vidro	-	-	-	-	-	-	-	-
GRUPO 232 - Fabricação de Cimento	-	-	-	-	-	-	-	-
GRUPO 233 - Fabricação de Artefatos de Concreto, Cimento, Fibrocimento, Gesso e Materiais Semelhantes	-	-	-	-	-	-	-	-
GRUPO 234 - Fabricação de Produtos Cerâmicos	-	-	-	-	-	-	-	-
GRUPO 239 - Aparelhamento de Pedras e Fabricação de Outros Produtos de Minerais Não-Metálicos	-	-	-	-	-	-	-	-
GRUPO 241- Produção de Ferro-Gusa e de Ferroligas	-	-	-	-	-	-	-	-
GRUPO 242 - Siderurgia	-	-	-	-	-	-	-	-
GRUPO 243 - Produção de Tubos de Aço, Exceto Tubos sem Costura	-	-	-	-	-	-	-	-
GRUPO 244 - Metalurgia dos Metais Não-Ferrosos	-	-	-	-	-	-	-	-
GRUPO 245 - Fundição	-	-	-	-	-	-	-	-
GRUPO 251- Fabricação de Estruturas Metálicas e Obras de Caldeiraria Pesada	1	-	-	-	1	0,9%	0,1%	1,8818
GRUPO 252 - Fabricação de Tanques, Reservatórios Metálicos e Caldeiras	-	-	-	-	-	-	-	-
GRUPO 253 - Forjaria, Estamparia, Metalurgia do Pó e Serviços de Tratamento de Metais	-	-	-	-	-	-	-	-
GRUPO 254 - Fabricação de Artigos de Cutelaria, de Serralheria e Ferramentas	-	-	-	-	-	-	-	-
GRUPO 255 - Fabricação de Equipamento Bélico Pesado, Armas de Fogo e Munições	-	-	-	-	-	-	-	-
GRUPO 259 - Fabricação de Produtos de Metal não Especificados Anteriormente	-	-	-	-	-	-	-	-
GRUPO 261- Fabricação de Componentes Eletrônicos	-	-	-	-	-	-	-	-
GRUPO 262 - Fabricação de Equipamentos de Informática e Periféricos	-	-	-	-	-	-	-	-
GRUPO 263 - Fabricação de Equipamentos de Comunicação	-	-	-	-	-	-	-	-
GRUPO 264 - Fabricação de Aparelhos de Recepção, Reprodução, Gravação e Amplificação de áudio e Vídeo	-	-	-	-	-	-	-	-
GRUPO 265 - Fabricação de Aparelhos e Instrumentos de Medida, Teste e Controle	-	-	-	-	-	-	-	-
GRUPO 266 - Fabricação de Aparelhos Eletromédicos e Eletroterapêuticos e Equipamentos de Irradiação	-	-	-	-	-	-	-	-
GRUPO 267 - Fabricação de Equipamentos e Instrumentos ópticos, Fotográficos e Cinematográficos	-	-	-	-	-	-	-	-
Grupo 268 - Fabricação de mídias virgens, magnéticas e ópticas	ND	ND	ND	ND	ND	ND	ND	ND
GRUPO 271- Fabricação de Geradores, Transformadores e Motores Elétricos	-	-	-	-	-	-	-	-
GRUPO 272 - Fabricação de Pilhas, Baterias e Acumuladores Elétricos	-	-	-	-	-	-	-	-
GRUPO 273 - Fabricação de Equipamentos para Distribuição e Controle de Energia Elétrica	-	-	-	-	-	-	-	-
GRUPO 274 - Fabricação de Lâmpadas e Outros Equipamentos de Iluminação	-	-	-	-	-	-	-	-

Grupo de Atividade Econômica, segundo classificação CNAE - versão 2.0	Empresas - 2010					Representatividade		QL
	ME	PE	MDE	GE	Total	Municipal	Estadual	
GRUPO 275 - Fabricação de Eletrodomésticos	-	-	-	-	-	-	-	-
GRUPO 279 - Fabricação de Equipamentos e Aparelhos Elétricos não Especificados Anteriormente	-	-	-	-	-	-	-	-
GRUPO 281 - Fabricação de Motores, Bombas, Compressores e Equipamentos de Transmissão	-	-	-	-	-	-	-	-
GRUPO 282 - Fabricação de Máquinas e Equipamentos de Uso Geral	-	-	-	-	-	-	-	-
GRUPO 283 - Fabricação de Tratores e de Máquinas e Equipamentos para a Agricultura e Pecuária	-	-	-	-	-	-	-	-
GRUPO 284 - Fabricação de Máquinas-Ferramenta	-	-	-	-	-	-	-	-
GRUPO 285 - Fabricação de Máquinas e Equipamentos de Uso na Extração Mineral e na Construção	-	-	-	-	-	-	-	-
GRUPO 286 - Fabricação de Máquinas e Equipamentos de Uso Industrial Específico	-	-	-	-	-	-	-	-
GRUPO 291 - Fabricação de Automóveis, Camionetas e Utilitários	-	-	-	-	-	-	-	-
GRUPO 292 - Fabricação de Caminhões e ônibus	-	-	-	-	-	-	-	-
GRUPO 293 - Fabricação de Cabines, Carrocerias e Reboques para Veículos Automotores	-	-	-	-	-	-	-	-
GRUPO 294 - Fabricação de Peças e Acessórios para Veículos Automotores	-	-	-	-	-	-	-	-
GRUPO 295 - Recondicionamento e Recuperação de Motores para Veículos Automotores	-	-	-	-	-	-	-	-
GRUPO 301 - Construção de Embarcações	-	-	-	-	-	-	-	-
GRUPO 303 - Fabricação de Veículos Ferroviários	-	-	-	-	-	-	-	-
GRUPO 304 - Fabricação de Aeronaves	-	-	-	-	-	-	-	-
GRUPO 305 - Fabricação de veículos militares de combate	ND	ND	ND	ND	ND	ND	ND	ND
GRUPO 309 - Fabricação de Equipamentos de Transporte não Especificados Anteriormente	-	-	-	-	-	-	-	-
GRUPO 310 - Fabricação de Móveis	2	-	-	-	2	1,8%	0,1%	1,7543
GRUPO 321 - Fabricação de Artigos de Joalheria, Bijuteria e Semelhantes	-	-	-	-	-	-	-	-
GRUPO 322 - Fabricação de Instrumentos Musicais	-	-	-	-	-	-	-	-
GRUPO 323 - Fabricação de Artefatos para Pesca e Esporte	-	-	-	-	-	-	-	-
GRUPO 324 - Fabricação de Brinquedos e Jogos Recreativos	-	-	-	-	-	-	-	-
GRUPO 325 - Fabricação de Instrumentos e Materiais para Uso Médico e Odontológico e de Artigos ópticos	-	-	-	-	-	-	-	-
GRUPO 329 - Fabricação de Produtos Diversos	-	-	-	-	-	-	-	-
GRUPO 331 - Manutenção e Reparação de Máquinas e Equipamentos	1	-	-	-	1	0,9%	0,1%	2,2745
GRUPO 332 - Instalação de Máquinas e Equipamentos	-	-	-	-	-	-	-	-
GRUPO 351 - Geração, Transmissão e Distribuição de Energia Elétrica	-	-	-	-	-	-	-	-

Grupo de Atividade Econômica, segundo classificação CNAE - versão 2.0	Empresas - 2010					Representatividade		QL
	ME	PE	MDE	GE	Total	Municipal	Estadual	
GRUPO 370 - Esgoto e Atividades Relacionadas	-	-	-	-	-	-	-	-
GRUPO 381- Coleta de Resíduos	-	-	-	-	-	-	-	-
GRUPO 382 - Tratamento e Disposição de Resíduos	-	-	-	-	-	-	-	-
GRUPO 383 - Recuperação de Materiais	-	-	-	-	-	-	-	-
GRUPO 390 - Descontaminação e Outros Serviços de Gestão de Resíduos	-	-	-	-	-	-	-	-
GRUPO 411- Incorporação de Empreendimentos Imobiliários	-	-	-	-	-	-	-	-
GRUPO 412 - Construção de Edifícios	1	-	-	-	1	0,9%	0,0%	0,386
GRUPO 421- Construção de Rodovias, Ferrovias, Obras Urbanas e Obras de Arte Especiais	-	-	-	-	-	-	-	-
GRUPO 422 - Obras de Infra-Estrutura para Energia Elétrica, Telecomunicações, água, Esgoto e Transporte por Dutos	-	-	-	-	-	-	-	-
GRUPO 429 - Construção de Outras Obras de Infra-Estrutura	-	-	-	-	-	-	-	-
GRUPO 431- Demolição e Preparação do Terreno	-	-	-	-	-	-	-	-
GRUPO 432 - Instalações Elétricas, Hidráulicas e Outras Instalações em Construções	-	-	-	-	-	-	-	-
GRUPO 433 - Obras de Acabamento	-	-	-	-	-	-	-	-
GRUPO 439 - Outros Serviços Especializados para Construção	3	-	-	-	3	2,7%	0,2%	5,3634
GRUPO 451- Comércio de Veículos Automotores	-	-	-	-	-	-	-	-
GRUPO 452 - Manutenção e Reparação de Veículos Automotores	3	-	-	-	3	2,7%	0,0%	1,199
GRUPO 453 - Comércio de Peças e Acessórios para Veículos Automotores	1	-	-	-	1	0,9%	0,0%	0,3841
GRUPO 454 - Comércio, Manutenção e Reparação de Motocicletas, Peças e Acessórios	1	-	-	-	1	0,9%	0,1%	1,651
GRUPO 461- Representantes Comerciais e Agentes do Comércio, Exceto de Veículos Automotores e Motocicletas	6	-	-	-	6	5,5%	0,1%	2,0711
GRUPO 462 - Comércio Atacadista de Matérias-Primas Agrícolas e Animais Vivos	-	-	-	-	-	-	-	-
GRUPO 463 - Comércio Atacadista Especializado em Produtos Alimentícios, Bebidas e Fumo	-	-	-	-	-	-	-	-
GRUPO 464 - Comércio Atacadista de Produtos de Consumo Não-Alimentar	-	-	-	-	-	-	-	-
GRUPO 465 - Comércio Atacadista de Equipamentos e Produtos de Tecnologias de Informação e Comunicação	-	-	-	-	-	-	-	-
GRUPO 466 - Comércio Atacadista de Máquinas, Aparelhos e Equipamentos, Exceto de Tecnologias de Informação e Comunicação	-	-	-	-	-	-	-	-
GRUPO 467 - Comércio Atacadista de Madeira, Ferragens, Ferramentas, Material Elétrico e Material de Construção	-	-	-	-	-	-	-	-
GRUPO 468 - Comércio Atacadista Especializado em Outros Produtos	-	-	-	-	-	-	-	-
GRUPO 469 - Comércio Atacadista Não-Especializado	-	-	-	-	-	-	-	-
GRUPO 471- Comércio Varejista Não-Especializado	5	-	-	-	5	4,5%	0,0%	1,059

Grupo de Atividade Econômica, segundo classificação CNAE - versão 2.0	Empresas - 2010					Representatividade		QL
	ME	PE	MDE	GE	Total	Municipal	Estadual	
GRUPO 472 - Comércio Varejista de Produtos Alimentícios, Bebidas e Fumo	-	-	-	-	-	-	-	-
GRUPO 473 - Comércio Varejista de Combustíveis para Veículos Automotores	3	-	-	-	3	2,7%	0,1%	3,517
GRUPO 474 - Comércio Varejista de Material de Construção	1	-	-	-	1	0,9%	0,0%	0,2843
GRUPO 475 - Comércio Varejista de Equipamentos de Informática e Comunicação	3	-	-	-	3	2,7%	0,0%	0,5692
GRUPO 476 - Comércio Varejista de Artigos Culturais, Recreativos e Esportivos	-	-	-	-	-	-	-	-
GRUPO 477 - Comércio Varejista de Produtos Farmacêuticos, Perfumaria e Cosméticos e Artigos Médicos, ópticos e Ortopédicos	2	-	-	-	2	1,8%	0,0%	0,8261
GRUPO 478 - Comércio Varejista de Produtos Novos não Especificados Anteriormente e de Produtos Usados	4	-	-	-	4	3,6%	0,0%	0,3311
GRUPO 479 - Comércio ambulante e outros tipos de comércio varejista	ND	ND	ND	ND	ND	ND	ND	ND
GRUPO 491- Transporte Ferroviário e Metroferroviário	-	-	-	-	-	-	-	-
GRUPO 492 - Transporte Rodoviário de Passageiros	6	-	-	-	6	5,5%	0,2%	6,8492
GRUPO 493 - Transporte Rodoviário de Carga	8	1	-	-	9	8,2%	0,1%	1,8989
GRUPO 494 - Transporte Dutoviário	-	-	-	-	-	-	-	-
GRUPO 495 - Trens Turísticos, Teleféricos e Similares	-	-	-	-	-	-	-	-
GRUPO 501- Transporte Marítimo de Cabotagem e Longo Curso	-	-	-	-	-	-	-	-
GRUPO 502 - Transporte por Navegação Interior	-	-	-	-	-	-	-	-
GRUPO 503 - Navegação de Apoio	-	-	-	-	-	-	-	-
GRUPO 509 - Outros Transportes Aquaviários	-	-	-	-	-	-	-	-
GRUPO 511- Transporte Aéreo de Passageiros	-	-	-	-	-	-	-	-
GRUPO 512 - Transporte Aéreo de Carga	-	-	-	-	-	-	-	-
GRUPO 513 - Transporte Espacial	-	-	-	-	-	-	-	-
GRUPO 521- Armazenamento, Carga e Descarga	-	-	-	-	-	-	-	-
GRUPO 522 - Atividades Auxiliares dos Transportes Terrestres	-	-	-	-	-	-	-	-
GRUPO 523 - Atividades Auxiliares dos Transportes Aquaviários	-	-	-	-	-	-	-	-
GRUPO 524 - Atividades Auxiliares dos Transportes Aéreos	-	-	-	-	-	-	-	-
GRUPO 525 - Atividades Relacionadas à Organização do Transporte de Carga	-	-	-	-	-	-	-	-
GRUPO 551- Hotéis e Similares	-	-	-	-	-	-	-	-
GRUPO 559 - Outros Tipos de Alojamento não Especificados Anteriormente	1	-	-	-	1	0,9%	0,2%	6,4022
GRUPO 561- Restaurantes e Outros Serviços de Alimentação e Bebidas	10	-	-	-	10	9,1%	0,0%	1,309

Grupo de Atividade Econômica, segundo classificação CNAE - versão 2.0	Empresas - 2010					Representatividade		QL
	ME	PE	MDE	GE	Total	Municipal	Estadual	
GRUPO 562 - Serviços de Catering, Bufê e Outros Serviços de Comida Preparada	-	-	-	-	-	-	-	-
GRUPO 581- Edição de Livros, Jornais, Revistas e Outras Atividades de Edição	-	-	-	-	-	-	-	-
GRUPO 582- Edição Integrada à Impressão de Livros, Jornais, Revistas e Outras Publicações	-	-	-	-	-	-	-	-
GRUPO 591- Atividades Cinematográficas, Produção de Vídeos e de Programas de Televisão	-	-	-	-	-	-	-	-
GRUPO 592 - Atividades de Gravação de Som e de Edição de Música	-	-	-	-	-	-	-	-
GRUPO 601- Atividades de Rádio	-	-	-	-	-	-	-	-
GRUPO 602 - Atividades de Televisão	-	-	-	-	-	-	-	-
GRUPO 620 - Atividades dos Serviços de Tecnologia da Informação	-	-	-	-	-	-	-	-
GRUPO 631- Tratamento de Dados, Hospedagem na Internet e Outras Atividades Relacionadas	-	-	-	-	-	-	-	-
GRUPO 639 - Outras Atividades de Prestação de Serviços de Informação	-	-	-	-	-	-	-	-
GRUPO 651- Seguros de Vida e Não-Vida	-	-	-	-	-	-	-	-
GRUPO 652 - Seguros-Saúde	-	-	-	-	-	-	-	-
GRUPO 653 - Resseguros	-	-	-	-	-	-	-	-
GRUPO 654 - Previdência Complementar	-	-	-	-	-	-	-	-
GRUPO 655 - Planos de Saúde	-	-	-	-	-	-	-	-
GRUPO 661- Atividades Auxiliares dos Serviços Financeiros	-	-	-	-	-	-	-	-
GRUPO 662 - Atividades Auxiliares dos Seguros, da Previdência Complementar e dos Planos de Saúde	-	-	-	-	-	-	-	-
GRUPO 663 - Atividades de Administração de Fundos por Contrato ou Comissão	-	-	-	-	-	-	-	-
GRUPO 681- Atividades Imobiliárias de Imóveis Próprios	2	-	-	-	2	1,8%	0,1%	2,191
GRUPO 682 - Atividades Imobiliárias por Contrato ou Comissão	-	-	-	-	-	-	-	-
GRUPO 691- Atividades Jurídicas	-	-	-	-	-	-	-	-
GRUPO 692 - Atividades de Contabilidade, Consultoria e Auditoria Contábil e Tributária	1	-	-	-	1	0,9%	0,0%	0,9566
GRUPO 701- Sedes de empresas e unidades administrativas locais	ND	ND	ND	ND	ND	ND	ND	ND
GRUPO 702 - Atividades de Consultoria em Gestão Empresarial	-	-	-	-	-	-	-	-
GRUPO 711- Serviços de Arquitetura e Engenharia e Atividades Técnicas Relacionadas	-	-	-	-	-	-	-	-
GRUPO 712 - Testes e Análises Técnicas	-	-	-	-	-	-	-	-
GRUPO 721- Pesquisa e Desenvolvimento Experimental em Ciências Físicas e Naturais	-	-	-	-	-	-	-	-
GRUPO 722 - Pesquisa e Desenvolvimento Experimental em Ciências Sociais e Humanas	-	-	-	-	-	-	-	-

Grupo de Atividade Econômica, segundo classificação CNAE - versão 2.0	Empresas - 2010					Representatividade		QL
	ME	PE	MDE	GE	Total	Municipal	Estadual	
GRUPO 731- Publicidade	-	-	-	-	-	-	-	-
GRUPO 732 - Pesquisas de Mercado e de Opinião Pública	-	-	-	-	-	-	-	-
GRUPO 741- Design e Decoração de Interiores	-	-	-	-	-	-	-	-
GRUPO 742 - Atividades Fotográficas e Similares	-	-	-	-	-	-	-	-
GRUPO 749 - Atividades Profissionais, Científicas e Técnicas não Especificadas Anteriormente	-	-	-	-	-	-	-	-
GRUPO 750 - Atividades Veterinárias	-	-	-	-	-	-	-	-
GRUPO 771- Locação de Meios de Transporte sem Condutor	-	-	-	-	-	-	-	-
GRUPO 772 - Aluguel de Objetos Pessoais e Domésticos	-	-	-	-	-	-	-	-
GRUPO 773 - Aluguel de Máquinas e Equipamentos sem Operador	2	-	-	-	2	18%	0,3%	9,3571
GRUPO 774 - Gestão de Ativos Intangíveis Não-Financeiros	-	-	-	-	-	-	-	-
GRUPO 781- Seleção e Agenciamento de Mão-De-Obra	-	-	-	-	-	-	-	-
GRUPO 782 - Locação de Mão-De-Obra Temporária	-	-	-	-	-	-	-	-
GRUPO 783 - Fornecimento e Gestão de Recursos Humanos para Terceiros	-	-	-	-	-	-	-	-
GRUPO 791- Agências de Viagens e Operadores Turísticos	-	-	-	-	-	-	-	-
GRUPO 799 - Serviços de Reservas e Outros Serviços de Turismo não Especificados Anteriormente	-	-	-	-	-	-	-	-
GRUPO 801- Atividades de Vigilância, Segurança Privada e Transporte de Valores	1	-	-	-	1	0,9%	0,4%	11,347
GRUPO 802 - Atividades de Monitoramento de Sistemas de Segurança	-	-	-	-	-	-	-	-
GRUPO 803 - Atividades de Investigação Particular	-	-	-	-	-	-	-	-
GRUPO 811- Serviços Combinados para Apoio a Edifícios	-	-	-	-	-	-	-	-
GRUPO 812 - Atividades de Limpeza	-	-	-	-	-	-	-	-
GRUPO 813 - Atividades Paisagísticas	-	-	-	-	-	-	-	-
GRUPO 821- Serviços de Escritório e Apoio Administrativo	1	-	-	-	1	0,9%	0,1%	1,6627
GRUPO 822 - Atividades de Teletendimento	-	-	-	-	-	-	-	-
GRUPO 823 - Atividades de Organização de Eventos, Exceto Culturais e Esportivos	-	-	-	-	-	-	-	-
GRUPO 829 - Outras Atividades de Serviços Prestados Principalmente às Empresas	-	-	-	-	-	-	-	-
GRUPO 880 - Serviços de Assistência Social sem Alojamento	-	-	-	-	-	-	-	-
GRUPO 900 - Atividades Artísticas, Criativas e de Espetáculos	-	-	-	-	-	-	-	-
GRUPO 910 - Atividades Ligadas ao Patrimônio Cultural e Ambiental	-	-	-	-	-	-	-	-

Grupo de Atividade Econômica, segundo classificação CNAE - versão 2.0	Empresas - 2010					Representatividade		QL
	ME	PE	MDE	GE	Total	Municipal	Estadual	
GRUPO 920 - Atividades de Exploração de Jogos de Azar e Apostas	-	-	-	-	-	-	-	-
GRUPO 931- Atividades Esportivas	-	-	-	-	-	-	-	-
GRUPO 932 - Atividades de Recreação e Lazer	36	-	-	-	36	32,7%	1,9%	57,65
GRUPO 951- Reparação e Manutenção de Equipamentos de Informática e Comunicação	-	-	-	-	-	-	-	-
GRUPO 952 - Reparação e Manutenção de Objetos e Equipamentos Pessoais e Domésticos	-	-	-	-	-	-	-	-
GRUPO 960 - Outras Atividades de Serviços Pessoais	1	-	-	-	1	0,9%	0,0%	0,686
Total	109	1	0	0	110			

Fonte: Resultados elaborados pelo SEBRAE/SC com base em dados do MTE - apoiados na Relação Anual de Informações Sociais, 2010.

Nota: Sinal convencionado utilizado:

- Dado numérico igual a zero não resultante de arredondamento.

ND: Dados referentes a grupos excluídos conforme metodologia de classificação de empresas do SEBRAE/NA.

APÊNDICE B - Relação de empregos do município, segundo o porte e a representatividade

Grupo de Atividade Econômica, segundo classificação CNAE - versão 2.0	Empregos - 2010					Representatividade		QL
	ME	PE	MDE	GE	Total	Municipal	Estadual	
GRUPO 50 - Extração de Carvão Mineral	-	-	-	-	-	-	-	-
GRUPO 60 - Extração de Petróleo e Gás Natural	-	-	-	-	-	-	-	-
GRUPO 71- Extração de Minério de Ferro	ND	ND	ND	ND	ND	ND	ND	ND
GRUPO 72- Extração de Minerais Metálicos Não-Ferrosos	-	-	-	-	-	-	-	-
GRUPO 81- Extração de Pedra, Areia e Argila	-	-	-	-	-	-	-	-
GRUPO 89 - Extração de Outros Minerais Não-Metálicos	-	-	-	-	-	-	-	-
GRUPO 91- Atividades de Apoio à Extração de Petróleo e Gás Natural	-	-	-	-	-	-	-	-
GRUPO 99 - Atividades de Apoio à Extração de Minerais, Exceto Petróleo e Gás Natural	-	-	-	-	-	-	-	-
GRUPO 101- Abate e Fabricação de Produtos de Carne	-	-	-	-	-	-	-	-
GRUPO 102 - Preservação do Pescado e Fabricação de Produtos do Pescado	-	-	-	-	-	-	-	-
GRUPO 103 - Fabricação de Conservas de Frutas, Legumes e Outros Vegetais	-	-	-	-	-	-	-	-
GRUPO 104 - Fabricação de óleos e Gorduras Vegetais e Animais	-	-	-	-	-	-	-	-
GRUPO 105 - Laticínios	-	-	-	-	-	-	-	-
GRUPO 106 - Moagem, Fabricação de Produtos Amiláceos e de Alimentos para Animais	-	-	-	-	-	-	-	-
GRUPO 107 - Fabricação e Refino de Açúcar	-	-	-	-	-	-	-	-
GRUPO 108 - Torrefação e Moagem de Café	-	-	-	-	-	-	-	-
GRUPO 109 - Fabricação de Outros Produtos Alimentícios	-	-	-	-	-	-	-	-
GRUPO 111- Fabricação de Bebidas Alcoólicas	-	-	-	-	-	-	-	-
GRUPO 112 - Fabricação de Bebidas Não-Alcoólicas	-	-	-	-	-	-	-	-
GRUPO 121- Processamento Industrial do Fumo	-	-	-	-	-	-	-	-
GRUPO 122 - Fabricação de Produtos do Fumo	-	-	-	-	-	-	-	-
GRUPO 131- Preparação e Fiação de Fibras Têxteis	-	-	-	-	-	-	-	-
GRUPO 132 - Tecelagem, Exceto Malha	-	-	-	-	-	-	-	-
GRUPO 133 - Fabricação de Tecidos de Malha	-	-	-	-	-	-	-	-
GRUPO 134 - Acabamentos em Fios, Tecidos e Artefatos Têxteis	-	-	-	-	-	-	-	-
GRUPO 135 - Fabricação de Artefatos Têxteis, Exceto Vestuário	-	-	-	-	-	-	-	-
GRUPO 141- Confeção de Artigos do Vestuário e Acessórios	-	-	-	-	-	-	-	-
GRUPO 142 - Fabricação de Artigos de Malharia e Tricotagem	-	-	-	-	-	-	-	-

Grupo de Atividade Econômica, segundo classificação CNAE - versão 2.0	Empregos - 2010					Representatividade		QL
	ME	PE	MDE	GE	Total	Municipal	Estadual	
GRUPO 151- Curtimento e Outras Preparações de Couro	-	-	-	-	-	-	-	-
GRUPO 152 - Fabricação de Artigos para Viagem e de Artefatos Diversos de Couro	-	-	-	-	-	-	-	-
GRUPO 153 - Fabricação de Calçados	-	-	-	-	-	-	-	-
GRUPO 154 - Fabricação de Partes para Calçados, de Qualquer Material	-	-	-	-	-	-	-	-
GRUPO 161- Desdobramento de Madeira	-	-	-	-	-	-	-	-
GRUPO 162 - Fabricação de Produtos de Madeira, Cortiça e Material Trançado, Exceto Móveis	-	-	-	-	-	-	-	-
GRUPO 171- Fabricação de Celulose e Outras Pastas para a Fabricação de Papel	-	-	-	-	-	-	-	-
GRUPO 172 - Fabricação de Papel, Cartolina e Papel-Cartão	-	-	-	-	-	-	-	-
GRUPO 173 - Fabricação de Embalagens de Papel, Cartolina, Papel-Cartão e Papelão Ondulado	-	-	-	-	-	-	-	-
GRUPO 174 - Fabricação de Produtos Diversos de Papel, Cartolina, Papel-Cartão e Papelão Ondulado	-	-	-	-	-	-	-	-
GRUPO 181- Atividade de Impressão	-	-	-	-	-	-	-	-
GRUPO 182 - Serviços de Pré-Impressão e Acabamentos Gráficos	-	-	-	-	-	-	-	-
GRUPO 183 - Reprodução de Materiais Gravados em Qualquer Suporte	-	-	-	-	-	-	-	-
GRUPO 191- Coquearias	-	-	-	-	-	-	-	-
GRUPO 192 - Fabricação de Produtos Derivados do Petróleo	-	-	-	-	-	-	-	-
GRUPO 193 - Fabricação de Biocombustíveis	-	-	-	-	-	-	-	-
GRUPO 201- Fabricação de Produtos Químicos Inorgânicos	-	-	-	-	-	-	-	-
GRUPO 202 - Fabricação de Produtos Químicos Orgânicos	-	-	-	-	-	-	-	-
GRUPO 203 - Fabricação de Resinas e Elastômeros	-	-	-	-	-	-	-	-
GRUPO 204 - Fabricação de Fibras Artificiais e Sintéticas	-	-	-	-	-	-	-	-
GRUPO 205 - Fabricação de Defensivos Agrícolas e Desinfestantes Domissanitários	-	-	-	-	-	-	-	-
GRUPO 206 - Fabricação de Sabões, Detergentes, Produtos de Limpeza, Cosméticos, Produtos de Perfumaria e de Higiene Pessoal	-	-	-	-	-	-	-	-
GRUPO 207 - Fabricação de Tintas, Vernizes, Esmaltes, Lacas e Produtos Afins	-	-	-	-	-	-	-	-
GRUPO 209 - Fabricação de Produtos e Preparados Químicos Diversos	-	-	-	-	-	-	-	-
GRUPO 211- Fabricação de Produtos Farmoquímicos	-	-	-	-	-	-	-	-
GRUPO 212 - Fabricação de Produtos Farmacêuticos	-	-	-	-	-	-	-	-
GRUPO 221- Fabricação de Produtos de Borracha	-	-	-	-	-	-	-	-
GRUPO 222 - Fabricação de Produtos de Material Plástico	-	-	-	-	-	-	-	-

Grupo de Atividade Econômica, segundo classificação CNAE - versão 2.0	Empregos - 2010					Representatividade		QL
	ME	PE	MDE	GE	Total	Municipal	Estadual	
GRUPO 231- Fabricação de Vidro e de Produtos do Vidro	-	-	-	-	-	-	-	-
GRUPO 232 - Fabricação de Cimento	-	-	-	-	-	-	-	-
GRUPO 233 - Fabricação de Artefatos de Concreto, Cimento, Fibrocimento, Gesso e Materiais Semelhantes	-	-	-	-	-	-	-	-
GRUPO 234 - Fabricação de Produtos Cerâmicos	-	-	-	-	-	-	-	-
GRUPO 239 - Aparelhamento de Pedras e Fabricação de Outros Produtos de Minerais Não-Metálicos	-	-	-	-	-	-	-	-
GRUPO 241- Produção de Ferro-Gusa e de Ferroligas	-	-	-	-	-	-	-	-
GRUPO 242 - Siderurgia	-	-	-	-	-	-	-	-
GRUPO 243 - Produção de Tubos de Aço, Exceto Tubos sem Costura	-	-	-	-	-	-	-	-
GRUPO 244 - Metalurgia dos Metais Não-Ferrosos	-	-	-	-	-	-	-	-
GRUPO 245 - Fundição	-	-	-	-	-	-	-	-
GRUPO 251- Fabricação de Estruturas Metálicas e Obras de Caldeiraria Pesada	-	-	-	-	-	-	-	-
GRUPO 252 - Fabricação de Tanques, Reservatórios Metálicos e Caldeiras	-	-	-	-	-	-	-	-
GRUPO 253 - Forjaria, Estamparia, Metalurgia do Pó e Serviços de Tratamento de Metais	-	-	-	-	-	-	-	-
GRUPO 254 - Fabricação de Artigos de Cutelaria, de Serralheria e Ferramentas	-	-	-	-	-	-	-	-
GRUPO 255 - Fabricação de Equipamento Bélico Pesado, Armas de Fogo e Munições	-	-	-	-	-	-	-	-
GRUPO 259 - Fabricação de Produtos de Metal não Especificados Anteriormente	-	-	-	-	-	-	-	-
GRUPO 261- Fabricação de Componentes Eletrônicos	-	-	-	-	-	-	-	-
GRUPO 262 - Fabricação de Equipamentos de Informática e Periféricos	-	-	-	-	-	-	-	-
GRUPO 263 - Fabricação de Equipamentos de Comunicação	-	-	-	-	-	-	-	-
GRUPO 264 - Fabricação de Aparelhos de Recepção, Reprodução, Gravação e Amplificação de áudio e Vídeo	-	-	-	-	-	-	-	-
GRUPO 265 - Fabricação de Aparelhos e Instrumentos de Medida, Teste e Controle	-	-	-	-	-	-	-	-
GRUPO 266 - Fabricação de Aparelhos Eletromédicos e Eletroterapêuticos e Equipamentos de Irradiação	-	-	-	-	-	-	-	-
GRUPO 267 - Fabricação de Equipamentos e Instrumentos ópticos, Fotográficos e Cinematográficos	-	-	-	-	-	-	-	-
Grupo 268 - Fabricação de mídias virgens, magnéticas e ópticas	ND	ND	ND	ND	ND	ND	ND	ND
GRUPO 271- Fabricação de Geradores, Transformadores e Motores Elétricos	-	-	-	-	-	-	-	-
GRUPO 272 - Fabricação de Pilhas, Baterias e Acumuladores Elétricos	-	-	-	-	-	-	-	-
GRUPO 273 - Fabricação de Equipamentos para Distribuição e Controle de Energia Elétrica	-	-	-	-	-	-	-	-
GRUPO 274 - Fabricação de Lâmpadas e Outros Equipamentos de Iluminação	-	-	-	-	-	-	-	-

Grupo de Atividade Econômica, segundo classificação CNAE - versão 2.0	Empregos - 2010					Representatividade		QL
	ME	PE	MDE	GE	Total	Municipal	Estadual	
GRUPO 275 - Fabricação de Eletrodomésticos	-	-	-	-	-	-	-	-
GRUPO 279 - Fabricação de Equipamentos e Aparelhos Elétricos não Especificados Anteriormente	-	-	-	-	-	-	-	-
GRUPO 281 - Fabricação de Motores, Bombas, Compressores e Equipamentos de Transmissão	-	-	-	-	-	-	-	-
GRUPO 282 - Fabricação de Máquinas e Equipamentos de Uso Geral	-	-	-	-	-	-	-	-
GRUPO 283 - Fabricação de Tratores e de Máquinas e Equipamentos para a Agricultura e Pecuária	-	-	-	-	-	-	-	-
GRUPO 284 - Fabricação de Máquinas-Ferramenta	-	-	-	-	-	-	-	-
GRUPO 285 - Fabricação de Máquinas e Equipamentos de Uso na Extração Mineral e na Construção	-	-	-	-	-	-	-	-
GRUPO 286 - Fabricação de Máquinas e Equipamentos de Uso Industrial Específico	-	-	-	-	-	-	-	-
GRUPO 291 - Fabricação de Automóveis, Camionetas e Utilitários	-	-	-	-	-	-	-	-
GRUPO 292 - Fabricação de Caminhões e ônibus	ND	ND	ND	ND	ND	ND	ND	ND
GRUPO 293 - Fabricação de Cabines, Carrocerias e Reboques para Veículos Automotores	-	-	-	-	-	-	-	-
GRUPO 294 - Fabricação de Peças e Acessórios para Veículos Automotores	-	-	-	-	-	-	-	-
GRUPO 295 - Reconhecimento e Recuperação de Motores para Veículos Automotores	-	-	-	-	-	-	-	-
GRUPO 301 - Construção de Embarcações	-	-	-	-	-	-	-	-
GRUPO 303 - Fabricação de Veículos Ferroviários	ND	ND	ND	ND	ND	ND	ND	ND
GRUPO 304 - Fabricação de Aeronaves	-	-	-	-	-	-	-	-
GRUPO 305 - Fabricação de veículos militares de combate	ND	ND	ND	ND	ND	ND	ND	ND
GRUPO 309 - Fabricação de Equipamentos de Transporte não Especificados Anteriormente	-	-	-	-	-	-	-	-
GRUPO 310 - Fabricação de Móveis	-	-	-	-	-	-	-	-
GRUPO 321 - Fabricação de Artigos de Joalheria, Bijuteria e Semelhantes	-	-	-	-	-	-	-	-
GRUPO 322 - Fabricação de Instrumentos Musicais	-	-	-	-	-	-	-	-
GRUPO 323 - Fabricação de Artefatos para Pesca e Esporte	-	-	-	-	-	-	-	-
GRUPO 324 - Fabricação de Brinquedos e Jogos Recreativos	-	-	-	-	-	-	-	-
GRUPO 325 - Fabricação de Instrumentos e Materiais para Uso Médico e Odontológico e de Artigos ópticos	-	-	-	-	-	-	-	-
GRUPO 329 - Fabricação de Produtos Diversos	-	-	-	-	-	-	-	-
GRUPO 331 - Manutenção e Reparação de Máquinas e Equipamentos	3	-	-	-	3	4,1%	0,1%	18,01
GRUPO 332 - Instalação de Máquinas e Equipamentos	-	-	-	-	-	-	-	-
GRUPO 351 - Geração, Transmissão e Distribuição de Energia Elétrica	-	-	-	-	-	-	-	-

Grupo de Atividade Econômica, segundo classificação CNAE - versão 2.0	Empregos - 2010					Representatividade		QL
	ME	PE	MDE	GE	Total	Municipal	Estadual	
GRUPO 370 - Esgoto e Atividades Relacionadas	-	-	-	-	-	-	-	-
GRUPO 381- Coleta de Resíduos	-	-	-	-	-	-	-	-
GRUPO 382 - Tratamento e Disposição de Resíduos	-	-	-	-	-	-	-	-
GRUPO 383 - Recuperação de Materiais	-	-	-	-	-	-	-	-
GRUPO 390 - Descontaminação e Outros Serviços de Gestão de Resíduos	-	-	-	-	-	-	-	-
GRUPO 411- Incorporação de Empreendimentos Imobiliários	-	-	-	-	-	-	-	-
GRUPO 412 - Construção de Edifícios	-	-	-	-	-	-	-	-
GRUPO 421- Construção de Rodovias, Ferrovias, Obras Urbanas e Obras de Arte Especiais	-	-	-	-	-	-	-	-
GRUPO 422 - Obras de Infra-Estrutura para Energia Elétrica, Telecomunicações, água, Esgoto e Transporte por Dutos	-	-	-	-	-	-	-	-
GRUPO 429 - Construção de Outras Obras de Infra-Estrutura	-	-	-	-	-	-	-	-
GRUPO 431- Demolição e Preparação do Terreno	-	-	-	-	-	-	-	-
GRUPO 432 - Instalações Elétricas, Hidráulicas e Outras Instalações em Construções	-	-	-	-	-	-	-	-
GRUPO 433 - Obras de Acabamento	-	-	-	-	-	-	-	-
GRUPO 439 - Outros Serviços Especializados para Construção	3	-	-	-	3	4,1%	0,0%	9,622
GRUPO 451- Comércio de Veículos Automotores	-	-	-	-	-	-	-	-
GRUPO 452 - Manutenção e Reparação de Veículos Automotores	3	-	-	-	3	4,1%	0,0%	4,852
GRUPO 453 - Comércio de Peças e Acessórios para Veículos Automotores	4	-	-	-	4	5,5%	0,0%	3,984
GRUPO 454 - Comércio, Manutenção e Reparação de Motocicletas, Peças e Acessórios	-	-	-	-	-	-	-	-
GRUPO 461- Representantes Comerciais e Agentes do Comércio, Exceto de Veículos Automotores e Motocicletas	1	-	-	-	1	14%	0,0%	5,313
GRUPO 462 - Comércio Atacadista de Matérias-Primas Agrícolas e Animais Vivos	-	-	-	-	-	-	-	-
GRUPO 463 - Comércio Atacadista Especializado em Produtos Alimentícios, Bebidas e Fumo	-	-	-	-	-	-	-	-
GRUPO 464 - Comércio Atacadista de Produtos de Consumo Não-Alimentar	-	-	-	-	-	-	-	-
GRUPO 465 - Comércio Atacadista de Equipamentos e Produtos de Tecnologias de Informação e Comunicação	-	-	-	-	-	-	-	-
GRUPO 466 - Comércio Atacadista de Máquinas, Aparelhos e Equipamentos, Exceto de Tecnologias de Informação e Comunicação	-	-	-	-	-	-	-	-
GRUPO 467 - Comércio Atacadista de Madeira, Ferragens, Ferramentas, Material Elétrico e Material de Construção	-	-	-	-	-	-	-	-
GRUPO 468 - Comércio Atacadista Especializado em Outros Produtos	-	-	-	-	-	-	-	-
GRUPO 469 - Comércio Atacadista Não-Especializado	-	-	-	-	-	-	-	-
GRUPO 471- Comércio Varejista Não-Especializado	16	-	-	-	16	21,9%	0,0%	4,562

Grupo de Atividade Econômica, segundo classificação CNAE - versão 2.0	Empregos - 2010					Representatividade		QL
	ME	PE	MDE	GE	Total	Municipal	Estadual	
GRUPO 472 - Comércio Varejista de Produtos Alimentícios, Bebidas e Fumo	-	-	-	-	-	-	-	-
GRUPO 473 - Comércio Varejista de Combustíveis para Veículos Automotores	2	-	-	-	2	2,7%	0,0%	2,178
GRUPO 474 - Comércio Varejista de Material de Construção	6	-	-	-	6	8,2%	0,0%	3,537
GRUPO 475 - Comércio Varejista de Equipamentos de Informática e Comunicação	2	-	-	-	2	2,7%	0,0%	1,123
GRUPO 476 - Comércio Varejista de Artigos Culturais, Recreativos e Esportivos	-	-	-	-	-	-	-	-
GRUPO 477 - Comércio Varejista de Produtos Farmacêuticos, Perfumaria e Cosméticos e Artigos Médicos, ópticos e Ortopédicos	5	-	-	-	5	6,8%	0,0%	6,381
GRUPO 478 - Comércio Varejista de Produtos Novos não Especificados Anteriormente e de Produtos Usados	2	-	-	-	2	2,7%	0,0%	0,65
GRUPO 479 - Comércio ambulante e outros tipos de comércio varejista	ND	ND	ND	ND	ND	ND	ND	ND
GRUPO 491 - Transporte Ferroviário e Metroferroviário	-	-	-	-	-	-	-	-
GRUPO 492 - Transporte Rodoviário de Passageiros	-	-	-	-	-	-	-	-
GRUPO 493 - Transporte Rodoviário de Carga	9	12	-	-	21	28,8%	0,0%	8,412
GRUPO 494 - Transporte Dutoviário	-	-	-	-	-	-	-	-
GRUPO 495 - Trens Turísticos, Teleféricos e Similares	-	-	-	-	-	-	-	-
GRUPO 501 - Transporte Marítimo de Cabotagem e Longo Curso	-	-	-	-	-	-	-	-
GRUPO 502 - Transporte por Navegação Interior	-	-	-	-	-	-	-	-
GRUPO 503 - Navegação de Apoio	-	-	-	-	-	-	-	-
GRUPO 509 - Outros Transportes Aquaviários	-	-	-	-	-	-	-	-
GRUPO 511 - Transporte Aéreo de Passageiros	-	-	-	-	-	-	-	-
GRUPO 512 - Transporte Aéreo de Carga	-	-	-	-	-	-	-	-
GRUPO 513 - Transporte Espacial	ND	ND	ND	ND	ND	ND	ND	ND
GRUPO 521 - Armazenamento, Carga e Descarga	-	-	-	-	-	-	-	-
GRUPO 522 - Atividades Auxiliares dos Transportes Terrestres	-	-	-	-	-	-	-	-
GRUPO 523 - Atividades Auxiliares dos Transportes Aquaviários	-	-	-	-	-	-	-	-
GRUPO 524 - Atividades Auxiliares dos Transportes Aéreos	-	-	-	-	-	-	-	-
GRUPO 525 - Atividades Relacionadas à Organização do Transporte de Carga	-	-	-	-	-	-	-	-
GRUPO 551 - Hotéis e Similares	-	-	-	-	-	-	-	-
GRUPO 559 - Outros Tipos de Alojamento não Especificados Anteriormente	-	-	-	-	-	-	-	-
GRUPO 561 - Restaurantes e Outros Serviços de Alimentação e Bebidas	5	-	-	-	5	6,8%	0,0%	2,308

Grupo de Atividade Econômica, segundo classificação CNAE - versão 2.0	Empregos - 2010					Representatividade		QL
	ME	PE	MDE	GE	Total	Municipal	Estadual	
GRUPO 562 - Serviços de Catering, Bufê e Outros Serviços de Comida Preparada	-	-	-	-	-	-	-	-
GRUPO 581- Edição de Livros, Jornais, Revistas e Outras Atividades de Edição	-	-	-	-	-	-	-	-
GRUPO 582 - Edição Integrada à Impressão de Livros, Jornais, Revistas e Outras Publicações	-	-	-	-	-	-	-	-
GRUPO 591- Atividades Cinematográficas, Produção de Vídeos e de Programas de Televisão	-	-	-	-	-	-	-	-
GRUPO 592 - Atividades de Gravação de Som e de Edição de Música	-	-	-	-	-	-	-	-
GRUPO 601- Atividades de Rádio	-	-	-	-	-	-	-	-
GRUPO 602 - Atividades de Televisão	-	-	-	-	-	-	-	-
GRUPO 620 - Atividades dos Serviços de Tecnologia da Informação	-	-	-	-	-	-	-	-
GRUPO 631- Tratamento de Dados, Hospedagem na Internet e Outras Atividades Relacionadas	-	-	-	-	-	-	-	-
GRUPO 639 - Outras Atividades de Prestação de Serviços de Informação	-	-	-	-	-	-	-	-
GRUPO 651- Seguros de Vida e Não-Vida	-	-	-	-	-	-	-	-
GRUPO 652 - Seguros-Saúde	-	-	-	-	-	-	-	-
GRUPO 653 - Resseguros	-	-	-	-	-	-	-	-
GRUPO 654 - Previdência Complementar	-	-	-	-	-	-	-	-
GRUPO 655 - Planos de Saúde	-	-	-	-	-	-	-	-
GRUPO 661- Atividades Auxiliares dos Serviços Financeiros	-	-	-	-	-	-	-	-
GRUPO 662 - Atividades Auxiliares dos Seguros, da Previdência Complementar e dos Planos de Saúde	-	-	-	-	-	-	-	-
GRUPO 663 - Atividades de Administração de Fundos por Contrato ou Comissão	-	-	-	-	-	-	-	-
GRUPO 681- Atividades Imobiliárias de Imóveis Próprios	-	-	-	-	-	-	-	-
GRUPO 682 - Atividades Imobiliárias por Contrato ou Comissão	-	-	-	-	-	-	-	-
GRUPO 691- Atividades Jurídicas	-	-	-	-	-	-	-	-
GRUPO 692 - Atividades de Contabilidade, Consultoria e Auditoria Contábil e Tributária	-	-	-	-	-	-	-	-
Grupo 701- Sedes de empresas e unidades administrativas locais	ND	ND	ND	ND	ND	ND	ND	ND
GRUPO 702 - Atividades de Consultoria em Gestão Empresarial	-	-	-	-	-	-	-	-
GRUPO 711- Serviços de Arquitetura e Engenharia e Atividades Técnicas Relacionadas	-	-	-	-	-	-	-	-
GRUPO 712 - Testes e Análises Técnicas	-	-	-	-	-	-	-	-
GRUPO 721- Pesquisa e Desenvolvimento Experimental em Ciências Físicas e Naturais	-	-	-	-	-	-	-	-
GRUPO 722 - Pesquisa e Desenvolvimento Experimental em Ciências Sociais e Humanas	-	-	-	-	-	-	-	-

Grupo de Atividade Econômica, segundo classificação CNAE - versão 2.0	Empregos - 2010					Representatividade		QL
	ME	PE	MDE	GE	Total	Municipal	Estadual	
GRUPO 731- Publicidade	-	-	-	-	-	-	-	-
GRUPO 732 - Pesquisas de Mercado e de Opinião Pública	-	-	-	-	-	-	-	-
GRUPO 741- Design e Decoração de Interiores	-	-	-	-	-	-	-	-
GRUPO 742 - Atividades Fotográficas e Similares	-	-	-	-	-	-	-	-
GRUPO 749 - Atividades Profissionais, Científicas e Técnicas não Especificadas Anteriormente	-	-	-	-	-	-	-	-
GRUPO 750 - Atividades Veterinárias	-	-	-	-	-	-	-	-
GRUPO 771- Locação de Meios de Transporte sem Condutor	-	-	-	-	-	-	-	-
GRUPO 772 - Aluguel de Objetos Pessoais e Domésticos	-	-	-	-	-	-	-	-
GRUPO 773 - Aluguel de Máquinas e Equipamentos sem Operador	-	-	-	-	-	-	-	-
GRUPO 774 - Gestão de Ativos Intangíveis Não-Financeiros	-	-	-	-	-	-	-	-
GRUPO 781- Seleção e Agenciamento de Mão-De-Obra	-	-	-	-	-	-	-	-
GRUPO 782 - Locação de Mão-De-Obra Temporária	-	-	-	-	-	-	-	-
GRUPO 783 - Fornecimento e Gestão de Recursos Humanos para Terceiros	-	-	-	-	-	-	-	-
GRUPO 791- Agências de Viagens e Operadores Turísticos	-	-	-	-	-	-	-	-
GRUPO 799 - Serviços de Reservas e Outros Serviços de Turismo não Especificados Anteriormente	-	-	-	-	-	-	-	-
GRUPO 801- Atividades de Vigilância, Segurança Privada e Transporte de Valores	-	-	-	-	-	-	-	-
GRUPO 802 - Atividades de Monitoramento de Sistemas de Segurança	-	-	-	-	-	-	-	-
GRUPO 803 - Atividades de Investigação Particular	-	-	-	-	-	-	-	-
GRUPO 811- Serviços Combinados para Apoio a Edifícios	-	-	-	-	-	-	-	-
GRUPO 812 - Atividades de Limpeza	-	-	-	-	-	-	-	-
GRUPO 813 - Atividades Paisagísticas	-	-	-	-	-	-	-	-
GRUPO 821- Serviços de Escritório e Apoio Administrativo	-	-	-	-	-	-	-	-
GRUPO 822 - Atividades de Teleatendimento	-	-	-	-	-	-	-	-
GRUPO 823 - Atividades de Organização de Eventos, Exceto Culturais e Esportivos	-	-	-	-	-	-	-	-
GRUPO 829 - Outras Atividades de Serviços Prestados Principalmente às Empresas	-	-	-	-	-	-	-	-
GRUPO 880 - Serviços de Assistência Social sem Alojamento	-	-	-	-	-	-	-	-
GRUPO 900 - Atividades Artísticas, Criativas e de Espetáculos	-	-	-	-	-	-	-	-
GRUPO 910 - Atividades Ligadas ao Patrimônio Cultural e Ambiental	-	-	-	-	-	-	-	-

Grupo de Atividade Econômica, segundo classificação CNAE - versão 2.0	Empregos - 2010					Representatividade		QL
	ME	PE	MDE	GE	Total	Municipal	Estadual	
GRUPO 920 - Atividades de Exploração de Jogos de Azar e Apostas	-	-	-	-	-	-	-	-
GRUPO 931- Atividades Esportivas	-	-	-	-	-	-	-	-
GRUPO 932 - Atividades de Recreação e Lazer	-	-	-	-	-	-	-	-
GRUPO 951- Reparação e Manutenção de Equipamentos de Informática e Comunicação	-	-	-	-	-	-	-	-
GRUPO 952 - Reparação e Manutenção de Objetos e Equipamentos Pessoais e Domésticos	-	-	-	-	-	-	-	-
GRUPO 960 - Outras Atividades de Serviços Pessoais	-	-	-	-	-	-	-	-
Total	61	12	0	0	73			

Fonte: Resultados elaborados pelo SEBRAE/SC com base em dados do MTE - apoiados na Relação Anual de Informações Sociais, 2010.

Nota: Sinal convencional utilizado:

- Dado numérico igual a zero não resultante de arredondamento.

ND: Dados referentes a grupos excluídos conforme metodologia de classificação de empresas do SEBRAE/NA.

Lista de Gráficos e Tabelas



LISTA DE GRÁFICOS, TABELAS, FIGURAS E QUADROS

LISTA DE GRÁFICOS

Gráfico 1 – População total de Arvoredo, no período de 1980 a 2010.....	13
Gráfico 2 – Taxa de crescimento médio anual da população, segundo Arvoredo, Região Oeste, Santa Catarina e Brasil, no período de 2000 a 2010.....	13
Gráfico 3 – Densidade demográfica de Arvoredo, no período 1980 a 2010.....	14
Gráfico 4 – Participação relativa da população por gênero em Arvoredo, Santa Catarina e Brasil, em 2010.....	15
Gráfico 5 – Participação relativa da população por localização do domicílio, em Arvoredo, Santa Catarina e Brasil, em 2010.....	15
Gráfico 6 – Evolução da distribuição relativa por faixa etária da população em Arvoredo, em 2000 e 2010.....	16
Gráfico 7 – Distribuição relativa da faixa etária da população em Arvoredo, em 2000 e 2010.....	16
Gráfico 8 – População economicamente ativa em Arvoredo, em 2000 e 2010.....	17
Gráfico 9 – Distribuição relativa de domicílios particulares e coletivos em Arvoredo e Santa Catarina, em 2010.....	19
Gráfico 10 – Condição de ocupação dos domicílios, segundo Arvoredo, Região Oeste, Santa Catarina e Brasil – 2010.....	20
Gráfico 11 – Percentual de domicílios urbanos por classe econômica, em Arvoredo e Santa Catarina, em 2011.....	21
Gráfico 12 – Potencial de consumo por classe econômica, em Arvoredo, em 2010.....	22
Gráfico 13 – Consumo per capita R\$/ano, em Arvoredo, Região Oeste, Santa Catarina e Brasil, em 2010.....	22
Gráfico 14 – Consumo per capita urbana e rural, em Arvoredo, em 2010.....	23
Gráfico 15 – Evolução do IDH-M de Arvoredo, no período de 1970 a 2000.....	25
Gráfico 16 – Posicionamento da Educação, Longevidade, Renda e IDH-M de Arvoredo no Estado, em 1991 e 2000.....	26
Gráfico 17 – Índice de GINI da renda domiciliar per capita de Arvoredo, no período de 1990 a 2010.....	27
Gráfico 18 – Esperança de vida ao nascer em Arvoredo, Santa Catarina e Brasil, em 2000.....	29
Gráfico 19 – Número de alunos matriculados em Arvoredo, em 2003 e 2012.....	33
Gráfico 20 – Distribuição dos alunos por modalidade de ensino em Arvoredo, em 2012.....	34
Gráfico 21 – Número de docentes segundo a modalidade de ensino de Arvoredo, em 2012.....	34
Gráfico 22 – Número de ocorrências policiais em Arvoredo, no período de 2008 a 2012.....	35
Gráfico 23 – Evolução do PIB de Arvoredo, Região Oeste, Santa Catarina e Brasil, no período de 2002 a 2009.....	39
Gráfico 24 - Composição do valor adicionado bruto (VAB) de Arvoredo, em 2008...	40
Gráfico 25 - Valor adicionado fiscal (VAF) de Arvoredo, no período de 2003 a 2010.....	41
Gráfico 26 - Número de empresas e empregos formais em Arvoredo, no período de 2006 a 2011.....	43
Gráfico 27 - Taxa acumulada de criação de empresas e empregos, segundo Arvoredo, Região Oeste, Santa Catarina e Brasil, no período de 2008 a 2011.....	43

Gráfico 28 - Número de empresas e empregos formais de Arvoredo, segundo o setor, em 2011	44
Gráfico 29 - Número de empresas e empregos formais em Arvoredo, segundo o porte, em 2011	47
Gráfico 30 - Participação relativa das empresas e empregos formais em Arvoredo, segundo o porte, em 2011	47
Gráfico 31 - Relação habitante por emprego, segundo Arvoredo, Região Oeste, Santa Catarina e Brasil, em 2011.....	48
Gráfico 32 – Evolução do saldo de admissões e demissões de Arvoredo, no período de 2004 a 2012	48
Gráfico 33 - Participação relativa do consumo de energia elétrica em Arvoredo e Santa Catarina, segundo a tipologia das unidades consumidoras, em 2010	67
Gráfico 34 - Taxa de crescimento acumulada da frota de veículos, segundo Arvoredo, Região Oeste, Santa Catarina e Brasil, no período de 2007 a 2012 .	70

LISTA DE TABELAS

Tabela 1 – Participação relativa da população residente por localização do domicílio e gênero, em Arvoredo, no período 1980 a 2010.....	14
Tabela 2 – Condição de ocupação dos domicílios de Arvoredo, Região Oeste, Santa Catarina e Brasil, em 2010.....	20
Tabela 3 – Número de domicílios urbanos por classe econômica em Arvoredo e Santa Catarina, em 2011	21
Tabela 4 – Ranking de consumo dos municípios com melhor desempenho estadual e nacional, em 2010.....	23
Tabela 5 – Índice de Desenvolvimento Humano Municipal (IDH-M) de Arvoredo, no período de 1970 a 2000	25
Tabela 6 – Índice de Desenvolvimento Humano Municipal, segundo Arvoredo, Santa Catarina e Brasil, no período de 1970 a 2000.....	26
Tabela 7 – Taxa bruta de natalidade por 1.000 habitantes, segundo Arvoredo, Santa Catarina e Brasil, no período de 2007 a 2011.....	28
Tabela 8 – Mortalidade infantil por 1.000 nascidos vivos, em Arvoredo, Santa Catarina e Brasil, no período de 2007 a 2011.....	28
Tabela 9 – Esperança de vida ao nascer em Arvoredo, Santa Catarina e Brasil, em 1991 e 2000	29
Tabela 10 – Número de leitos de internação existentes em Arvoredo, Região Oeste, Santa Catarina e Brasil, em 2007 e 2012.....	29
Tabela 11 – Número de leitos hospitalares por 1.000 habitantes, segundo Arvoredo, Região Oeste, Santa Catarina e Brasil, em 2007 e 2010.....	30
Tabela 12 – Número de UTIs por 1.000 habitantes, em Arvoredo, Região Oeste, Santa Catarina e Brasil, em 2010.....	30
Tabela 13 – Número de profissionais vinculados por tipo de categoria, segundo Arvoredo, Região Oeste, Santa Catarina e Brasil, em 2010	31
Tabela 14 – Número de Casamentos, Divórcios e Separações em Arvoredo, no período de 2005 a 2010	31
Tabela 15 – Número de alunos matriculados por dependência administrativa em Arvoredo, no período de 2003 a 2012.....	32
Tabela 16 – Distribuição dos alunos por modalidade de ensino em Arvoredo, em 2012.....	33
Tabela 17 – Índice da Educação Básica (IDEB) de Arvoredo, no período de 2005 a 2011.....	35
Tabela 18 – Evolução do número de óbitos por causas violentas, em Arvoredo e Santa Catarina, no período de 2008 a 2012	36
Tabela 19 – Produto interno bruto a preços correntes de Arvoredo, com posição regional e estadual, no período de 2002 a 2009	38
Tabela 20 – Produto Interno Bruto per capita (preços correntes), segundo Arvoredo com posição regional e estadual, no período de 2002 a 2009	39
Tabela 21 - Valor adicionado fiscal de Arvoredo, Região Oeste e Santa Catarina, no período de 2003 a 2010	41
Tabela 22 - Valor adicionado fiscal de Arvoredo, organizado segundo os 20 grupos de atividades econômicas mais representativas, no período de 2008 a 2010 ...	42
Tabela 23 - Número de empresas estabelecidas em Arvoredo classificadas por porte e participação relativa, em 2011	45
Tabela 24 - Número de empregos gerados em Arvoredo, segundo o porte e participação relativa, em 2011	46

Tabela 25 - Saldo de admissões e demissões em Arvoredo, Região Oeste, Santa Catarina e Brasil em 2012, segundo seções da CNAE versão 2.0	49
Tabela 26 - Número de microempreendedores individuais em Arvoredo, na Região Oeste e em Santa Catarina, no período de 2010 a 2012	50
Tabela 27 - Empregos ligados ao setor de transportes em Arvoredo, no período de 2009 a 2011	51
Tabela 28 – Rendimento Familiar Médio em Arvoredo, na Região Oeste e posição do Município no Estado, em 2000 e 2010	52
Tabela 29 – Salários Médios em Arvoredo, Santa Catarina e Brasil, no período de 2007 a 2011	52
Tabela 30 - Salário de ocupação médio, segundo Arvoredo, Região Oeste, Santa Catarina e Brasil em 2011	53
Tabela 31 - Fontes de receitas em milhões de R\$ em Arvoredo, no período de 2006 a 2009	54
Tabela 32 - Receita orçamentária per capita de Arvoredo, Região Oeste e Santa Catarina, no período de 2006 a 2009	55
Tabela 33 - Receita própria per capita de Arvoredo, Região Oeste e Santa Catarina, no período de 2006 a 2009	55
Tabela 34 - Quantidade produzida, área plantada e valor da produção das lavouras temporárias de Arvoredo, nos anos de 2006 e 2010	56
Tabela 35 - Quantidade produzida, área plantada e valor da produção das lavouras permanentes de Arvoredo, nos anos de 2006 e 2010	57
Tabela 36 – Evolução do efetivo do rebanho em Arvoredo, nos anos de 2006 e 2010	58
Tabela 37 – Evolução da produção de origem animal em Arvoredo, nos anos de 2006 e 2010	58
Tabela 38 – Grupos de atividades econômicas classificadas como setores tradicionais no município em 2010	63
Tabela 39 – Consumidores e consumo de energia elétrica em Arvoredo, no período de 2006 a 2010	66
Tabela 40 – Número de consumidores e demanda de energia elétrica, segundo tipologia da unidade consumidora de Arvoredo, em 2010	66
Tabela 41 – Indicadores de abastecimento de água em Arvoredo, em 2010	67
Tabela 42 – Indicadores municipais de saneamento básico em Arvoredo, em 2010	68
Tabela 43 – Frota de veículos de Arvoredo e Região Oeste no período de 2007 a 2012	71
Tabela 44 – Comparativo do número de habitantes por veículo, segundo Arvoredo, Região Oeste, Santa Catarina e Brasil, no período de 2006 a 2010	72
Tabela 45 – Número de agências e postos bancários segundo o tipo de dependência de Arvoredo, em 2010 e 2012	72

LISTA DE FIGURAS

Figura 1 - Mapas do município	11
Figura 2 - Mapa de extrema pobreza e desigualdade dos municípios catarinenses, em 2010	27
Figura 3 - Mapa de abrangência das concessionárias de energia de Santa Catarina, em 2013	65

LISTA DE QUADROS

Quadro 1 – Aspectos gerais e históricos do município de Arvoredo	10
Quadro 2 – Régua de pontuação para priorização de setores de atividades econômicas Prioritárias.....	61
Quadro 3 – Distância rodoviária do município em relação aos portos catarinenses, em 2007	68
Quadro 4 – Distância rodoviária do município em relação aos aeroportos catarinenses, em 2007	69
Quadro 5 – Rodovias que cortavam o município, segundo dependência administrativa, em 2012	69
Quadro 6 – Distância do município em relação às capitais do Sul do Brasil, em 2007	69
Quadro 7 – Principais meios de comunicação do município, em 2012	70
Quadro 8 – Disponibilidade de serviços de telefonia fixa, móvel e internet móvel do município, em 2012.....	73

